BRASIL VENCE BEM E TELÊ SANTANA CONTINUA

Alto Madeira

Fundador dos Diários Associados: ASSIS CHATEAUBRIAND

ANO LXVIII — Porto Velho, quarta-feira, 9 de abril de 1986 — Nº 16 616

PAGAMENTO DO IPTU PRORROGADO ATÉ DIA 30

Todos os contribuintes que estiverem em atraso com a primeira parcela do Imposto Predial e Territorial Urbano — IPTU, poderão pagar sem multa até o dia 30 de abril, de acordo com decreto assinado pelo prefeito Jerônimo Santana dia 4 de abril.

A prorrogação é estendida também aos que parcelaram a sua anual, dentro desse mesmo prazo.

Polícia fecha a cidade para evitar roubo de carros

O roubo do carro que estava a serviço da Divisão de Informações da Secretaria de Segurança Pública acabou por fazer com que as autoridades pusessem em prática a Operação "Trança Tudo", que vai fechar todas as saídas da cidade, para evitar que outros crimes semelhantes aconteçam. Assim, mais um veículo oficial — do Tribunal de Contas — foi roubado. Agora, de 12 em 12 horas, equipes de cinco agentes e um delegado vão se revezar em barreira nas saídas da capital, visando identificar todas as pessoas que passarem e inclusive os documentos dos veículos. Pelo enquanto, o carro chapa fria da Divisão de Informações roubado do bairro do Roque continua desaparecido.

Página 5 do 1º Caderno.

18 toneladas de alimentos já foram embarcadas para Guajará e Costa Marques

AVIÕES DA FAB LEVAM ASSISTÊNCIA A GUAJARÁ MIRIM

Desde ontem um avião do tipo Búfalo (foto) da Força Aérea Brasileira (FAB), vem prestando assistência aos municípios de Guajará-Mirim e Costa Marques, ilhados pelas cheias nos rios Guaporé e Madeira. Informações da Defesa Civil Estadual dão conta de que cerca de 18 toneladas de mercadorias, entre alimentos e medicamentos, já foram transportadas para aqueles municípios.

Página 4 do 1º Cad.

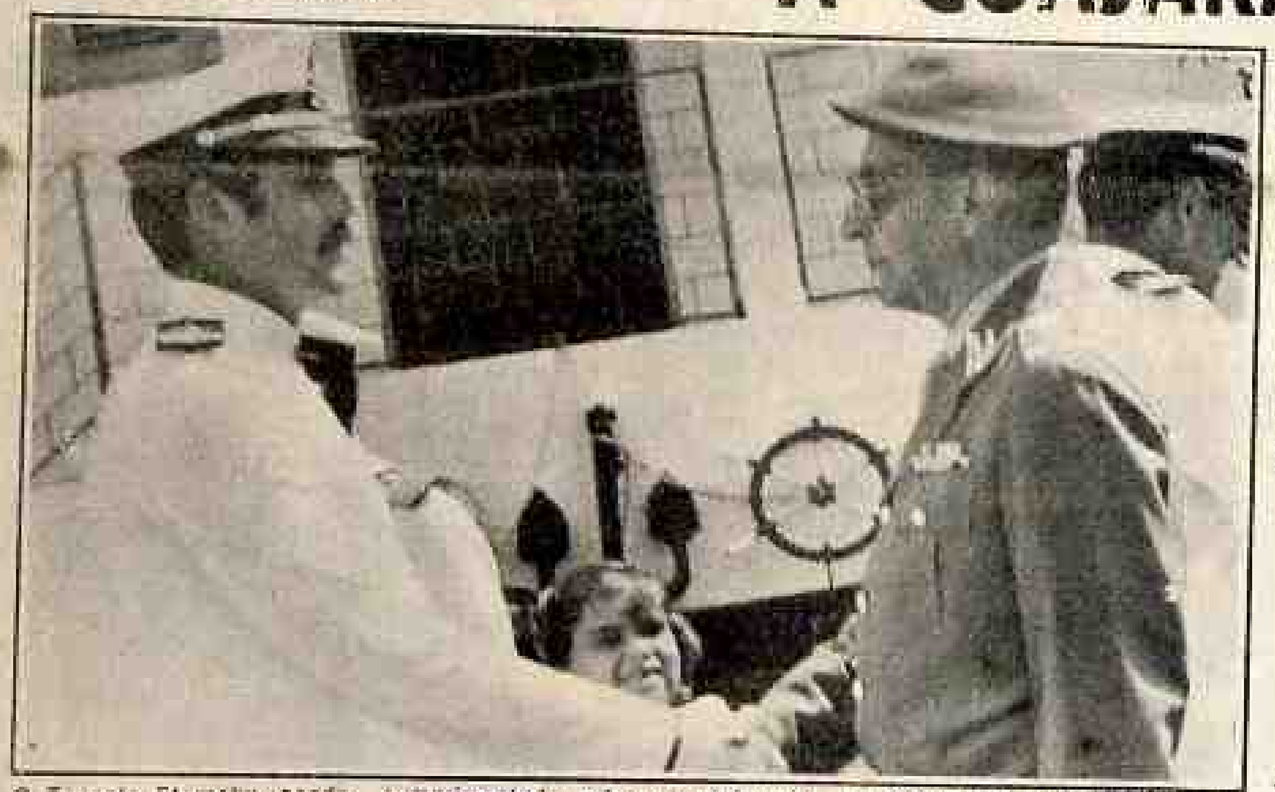

O Tenente Staroskiy, sendo cumprimentado pelo general Longhi, comandante da 17a. Brigada de Infantaria de Selva.

Combate aos tóxicos (VIII)

Tema focalizado hoje: USUÁRIO E TRAFICANTE DE DROGAS. Texto extraído do livro MECANISMOS DE COMBATE AS DROGAS, de autoria de J.C. Linhares. (Pag. 3 do 2º Cad.)

EMPOSSADO ONTEM O NOVO AGENTE DA CAPITANIA DOS PORTOS

Foi empossado, ontem, o novo agente da Capitania dos Portos em Porto Velho, 1º Tenente (AA) Roberto Staroskiy. Ele substitui ao também 1º Tenente Jorge Severino de Brito, que estava no cargo há dois anos. Militares, autoridades estaduais e amigos das duas áreas compareceram à transmissão do cargo e posse, que aconteceu em frente à agência, na rua Henrique Dias.

Página 3 do 1.º Cad.

REINICIADA A SINALIZAÇÃO NA CAPITAL

Ainda este mês a Secretaria Municipal dos Transportes (Semtran) reinicia os trabalhos de sinalização nas principais ruas e avenidas de Porto Velho.

O reinício dos trabalhos somente será possível com o término do período chuvoso e, segundo o secretário José Ferreira da Costa, todo o verão deve ser aproveitado ao máximo, tendo em vista que é meta do prefeito Jerônimo Santana sinalizar diversas ruas durante o período, dando nova imagem à cidade.

O secretário José Ferreira solicitou a colaboração da população no sentido de ajudar a Semtran na preservação e conservação das placas de sinalização e dos abrigos, tendo em vista que vem sendo grande a ação de vândalos que destroem esses benefícios construídos especialmente com o objetivo de proporcionar melhor atendimento à comunidade.

Creve causa prejuízos à CERON

O presidente do Sindicato dos Trabalhadores nas Indústrias Urbanas de Rondônia, Inácio Azevedo, disse ontem que os funcionários da Ceron — cerca de 1.000 em todo o Estado — estão fazendo "greve branca" como forma de protesto por não terem tido suas reivindicações atendidas pela direção da Empresa.

Segundo Inácio Azevedo, o pessoal cumpre o expediente normal, assina o ponto e comparece diariamente à empresa mas não trabalha, o que causa sérios prejuízos à Ceron". Inácio acredita que em decorrência desta greve branca, "a empresa não está cumprindo".

O presidente do Sindicato nega, porém, que o racionamento de energia elétrica que está ocorrendo em Porto Velho seja em decorrência da morosidade dos trabalhos realizados pelos funcionários da Ceron. "O racionamento é devido a manutenção nas usinas da Eletronorte" explicou. Inácio garantiu também que, caso o problema não seja solucionado até o dia 20 deste mês, haverá uma greve geral.

FALTA DE ENERGIA PREOCUPA EDUCAÇÃO

O secretário estadual de Educação, Osvaldo Telles, está preocupado com a falta de energia elétrica em alguns municípios do Estado, o que prejudica milhares de estudantes do noturno. Na semana passada, Gilberto esteve no interior, quando ouviu uma série de reivindicações dos diretores, professores, diretores de colégios e alunos. Em Espigão D'Oeste, a prefeita Lúcia Tereza pediu prioridade para solucionar o problema da queda de energia elétrica à noite.

Pág. 7 do 1.º cad.

BIBLIOTECA VAI SER AMPLIADA

Em sua recente viagem a Brasília, o secretário Clarice Mauro manteve contatos com o Instituto Nacional de Artes Cênicas e com o INL (Instituto Nacional do Livro), buscando recursos para interessante para aplicação na área, bem como a nas bibliotecas do município de Porto Velho. Informou Clarice que também conheceu projetos sobre bibliotecas escolares volantes que consiste em pequenos malotes para cada escola. Adiantou que a direção do INL garantiu fornecer 200 livros caso seja apresentado projeto nesse sentido.

Mostrando tranquilidade e aplicação tática e técnica a Seleção Brasileira derrotou ontem, no Rio de Janeiro, a Alemanha Oriental por 3 a 0 e com isso, o técnico Telê Santana, que sofria a ameaça de deixar o cargo caso perdesse, continua no comando do time canarinho. A Seleção Brasileira atuou de forma diferente das últimas partidas e poderia ter vencido por um placar mais elástico, pois foi superior em campo. Muller inaugurou aos 10 minutos, depois do passe de Careca e Alemão aumentou aos 25 minutos, ainda tendo sido o responsável com Careca e Muller no primeiro tempo. O terceiro gol marcado por Careca, aconteceu aos 13 minutos do segundo tempo e gerou protestos dos alemães que afirmaram que a bola passou por fora, mas de nada adiantou.

MÁRCIO BRAGA DEIXA DELEGAÇÃO

O deputado Márcio Braga renunciou, ontem, ao cargo de chefe da Delegação Brasileira junto à Copa do Mundo no México. Segundo o deputado, a Confederação Brasileira de Futebol exibe hoje uma imagem nada recomendável de desmandos, de mordomias e de esbanjamentos, contando até com denúncias de extorsão.

Em sua carta renúncia, dirigida ao presidente da CBF, Otávio Pinto Guimarães, Márcio Braga ressalta: "os nossos jogadores são notáveis e podem, quando o técnico contar com o melhor futebol, superar todos os problemas e até ganhar a Copa do Mundo".

Página 8.

FUNAI instala superintendência em Rondônia

Até o final deste mês será instalada em Rondônia a Superintendência Especial da Funai, que atenderá parte do Mato Grosso, o Estado do Acre e área de influência da BR-364 em Rondônia, segundo informou o Presidente do órgão, Apoena Meirelles.

A nova superintendência será chefiada por Amaury Vieira, atual delegado regional da Funai, indicado por Apoena Meirelles como superintendente. Funcionará com verbas do Polonoroeste, enquanto houver recursos deste programa.

A interiorização da Funai, disse Apoena, vai permitir uma maior agilização dos trabalhos efetuados pelo órgão. No caso de invasões de terras indígenas, a superintendência contará com agrimensores lotados no Estado que farão o trabalho de demarcação e vivificação das trilhas que indicam os limites das reservas.

CASTRO EM BRASÍLIA

O Secretário Raymundo Nonnato Castro, da Secet, busca aplicar diversos projetos tendo a sua conta junto à autoridades do Distrito Federal

No momento em que em horas de recursos em Brasília, será da capital Federal, o professor Raymundo Nonnato de Castro, secretário de Esporte da Cultura, Esporte e Turismo viajou hoje pela madrugada, até o Distrito Federal.

Castro, que tem mostrado dinamismo e ação à frente da Secet, leva uma agenda a ser cumprida na Seplan, Ministério da Educação, Ministério da Cultura, com o objetivo de obter recursos, já encaminhados, para os projetos de TV Cultura, Estádio Angelim, Centro de Cultura, todos parte do programa de projetos especiais da Secet.

O trabalho do prof. Raymundo Nonnato de Castro na direção da Secretaria de Cultura, Esporte e Turismo tem congregado todos os segmentos das atividades culturais e esportivas do Estado, dando origem a projetos ousados, para os quais a necessidade de recursos, também especiais, tem de necessariamente enquadrar o direcionamento para Brasília, sede política e administrativa do país.

O retorno do prof. Raymundo Castro deverá ocorrer no fim da semana, quando a agenda de visitas e contatos, para discussão dos projetos que leva em sua pasta deverá estar esgotada e o possível para fixar as prioridades para o efetivo início dos projetos, inclusive o da produção de filme à cerveja do Diabo, sobre a nossa ferrovia histórica Estrada de Ferro Madeira Mamoré.

NA RUA

GUIDACCI

MAIS DÚVIDAS — Adiada mais uma vez a vinda do ex-governador Jorge Teixeira (afirmam os seus amigos mais chegados que ficou para o mês de maio), muita gente por aí, notadamente alguns políticos que estão de olho na sombra do Teixeirão, vão ter que passar mais alguns dias de dúvidas, sem decidir para onde ir. Parece até que o ex-governador aplica isso como uma forma de castigo em cima de alguns políticos que tantas dores de cabeça lhe causaram após o pleito de 82. A grande verdade é que a decisão do Teixeirão de ser candidato ou não, em que área, para qual partido irá, é que irá desencadear o verdadeiro largada do pleito deste ano. Até lá, muitos partidos, muitos políticos, muitos eleitores irão ficar em compasso de espera. Queiram admitir ou não, essa é a grande realidade das eleições de 86. Ninguém está seguro, todos querem saber qual será a jogada do grande trunfo que se chama Teixeirão.

FAÇA UMA ASSINATURA. TENHA O ALTO MADEIRA TODOS OS DIAS

LEIS — Não faz muito tempo, o Ministro da Justiça, Paulo Brossard, dizia que o Brasil tem muitas leis, mas o diabo é que elas não são cumpridas. Pura verdade. Basta verificarmos aqui mesmo pelo nosso município. Nossos vereadores são pródigos em elaborar leis, algumas, é verdade, até desnecessárias e que vem apenas aumentar o volume delas, mas outras, corretas e necessárias. Só que poucas são cumpridas pelo executivo municipal. E neste caso, os vereadores que precipuamente tem a missão de elaborar as leis do município, são, muitas vezes, cobrados injustamente pela população que lhes joga a acusação de não fazer nada, de não elaborar as leis necessárias. Na maioria dos casos, essas leis existem, só não são cumpridas. Aí a culpa não cabe aos vereadores, embora, tenham eles a função de fiscais dos atos do executivo. Mas também, nesse caso, eles muitas vezes cobram e protestam, mas também não são ouvidos. Reside, aí, esse grande dilema do amontoado de leis que existem, sem que sejam aplicadas.

FISCALIZAR É PRECISO. TEM QUE DAR CERTO

UM EXEMPLO — Tramando por entre o expediente da Câmara Municipal da última semana, podemos dar um exemplo de lei não cumprida. A vereadora Marlene Gonçalo, em requerimento apresentado ao plenário, quer a interpelação do prefeito Jerônimo Santana a respeito de leis da Câmara não cumpridas. Ela chegou a citar a de n.o 304, de 27 de junho de 1984, que trata do safalteamento das alamedas do cemitério de Santo Antonio. A lei é de sua autoria, e foi elaborada com a finalidade de se dar um tratamento mais digno àquele "Campo Santo", em homenagem aos mortos, para que não repousem em meio ao mato que lá existe, e que é constantemente motivos de críticas e reclamações não só dos vereadores, mas sobretudo dos parentes e amigos de pessoas sepultadas naquele cemitério. Mas a Prefeitura até hoje não cumpriu a lei. Para este caso especial, ela pode dar a desculpa de que foi uma lei autorizativa, mas a verdade é que dezenas de outras são leis de verdade, mas também são deixadas de lado. Passam apenas por todos os trâmites da Câmara, são sancionadas pelo prefeito e publicadas no Diário Oficial, para em seguida irem dormir o sono do esquecimento, nos arquivos empoeirados.

JORNALISTAS VÃO ELEGER PRIMEIRA DIRETORIA DO SINDICATO

CONFIANÇA DA VEREADORA — Em requerimento que apresentou ao plenário da Câmara, na semana passada, a vereadora Marlene Gonçalo quer providências do prefeito Jerônimo Santana para que faça cumprir as exigências mínimas de habitação do loteamento "Jardim Sul Solimões" que não possui ruas encascalhadas, não tem rede de energia elétrica e até algumas ruas, como a dos Barbados, necessitam de abertura. A vereadora confidenciou ao plenário que a Prefeitura tenha liberado o referido loteamento sem que o mesmo atendesse tais serviços e ainda acrescenta no seu requerimento: A falta de iluminação e o matagal tornam-se prejudiciais aos moradores, resultando em total insegurança, principalmente para estudantes do período da noite, que são obrigados a percorrerem as ruas quando do retorno das aulas, numa total escuridão e por entre matagais, enfrentando os mais diversos perigos.

DETALHES DO COTIDIANO

Novela continua

ARY DE MACEDO

Os boatos, sempre crescente na área político-administrativa, continuam a insistir na queda do sr. Angelo Angelin, que agora, além dos liberais, conta com o descontentamento de alguns pemedebistas, principalmente por sua ala mais autêntica.

Desejar os descontentes a queda do governante é um anseio natural. Mas daí a chegar à realidade faz-se preciso um acervo muito bom de justificativas que possam sensibilizar quem tem poder de decisão para transformar esse sonho em realidade. No caso do sr. Angelo Angelin, que foi ordenado governador em decorrência de uma união interesseira que logo foi considerada espúria pelos componentes da Aliança Democrática, uma das partes (o PFL) já resolveu, senão oficial mas realisticamente, spartar a farinha do bolo que usufruiram, e o governante está perdendo agora o apoio de uma facção do seu próprio Partido — o PMDB, com a guinada decidida pelo senador Claudionor Roriz, um dos artífices da reestruturação do partido e responsável por algumas importantes vitórias alcançadas até mesmo na repartição do bolo governamental. De repente o barbudo senador não conseguiu mais, segundo alegam seus amigos, suportar a indefinição do governante, acusado de ser movimentado pelos cordéis de seus assessores especiais e principalmente pelo prefeito Jerônimo Santana, e resolveu acabar com esse tipo de "administração de porões", reassumindo o seu mandato de senador para, em Brasília, apressar a pretendida substituição do sr. Angelin.

Ora, o sr. Angelin não foi eleito. Foi nomeado pelo Presidente da República. É, portanto, demissível "ad nutum". Todos sabem disso, mas sempre procuraram negar em determinadas ocasiões, para salvar as aparências. E assim como os boatos surgem, os desmentidos acontecem, com alguns deles refletindo uma estabilidade do governo. No final, tudo fica na mesma, o governador continua, com o continua a frente do Palácio, porque afinal de contas, como digo inicialmente, não é assim por qualquer motivo que se consegue a substituição de um governador. Faz-se preciso, repito, argumentos muito fortes e ponderáveis ou denúncias comprovadas para que haja, por parte do Presidente da Republica, uma decisão reparadora. Afora isso, o anseio dos insatisfeitos torna-se remoto, pois a pouca representatividade política de Rondônia, aliada a desagregação de sua bancada, não teria condições ideais para gerar uma decisão que poderia arrepiar os planos de Governo na manutenção de uma convivência pacífica com os partidos da Aliança Democrática, principalmente quando o sr. José Sarney foi aclamado presidente de honra do PMDB numa puxada de saco dessas de doer barbaridade, principalmente porque esse cargo já havia sido dado ao vaidoso senador Teotônio Vilela, por sinal amnos egressos do PDS, agora "cassado" para que o PMDB granjeasse as graças do Presidente da República.

Mas, agora os boatos são mais consistentes. Pelo menos é o que se deduz, pois os setores governistas já não alegam um reforçamento do sr. Angelin, chegando porta-voz palaciano até a admitir tal possibilidade, desta vez acentuando a posição do governante ser nomeado e não eleito, fato que não era comentado por ocasião dos boatos anteriores. Tem-se, assim, que optar pela sabedoria cabocla de que onde há fumaça, há fogo, mesmo porque, segundo as informações que chegam, desta vez os três senadores rondonienses parecem interessados na substituição do sr. Angelin, além de alguns deputados federais, compondo uma corrente suficiente para quebrar o frágil elo da confiança de uma simples nomeação decorrente de uma aliança fracassada em termos regionais.

Concomitante a tudo isso, há por detrás um pacote de denúncias que teriam sido levadas ao Presidente Sarney, abordando possíveis negociatas em setores da administração estadual, que se comprovadas, como alguns acreditam ser, poderia dar seguimento aos anseios dos que desejam a substituição do sr. Angelo Angelin, que a esta altura parece estar pagando um preço muito alto por não quebrar o vínculo de certos compromissos que manteve ou a que o sujeitaram para indicarem seu nome ao Governo do Estado. E sobre essa indecisão, que sempre o impediu de ser reconhecido como governante de fato e de direito, curvando-se mesmo às idiossincrasias dos que se arvoraram a tutores, chegando a obrigá-lo adespir a camisa de governador da Aliança Democrática para ingressar na campanha partidária envergando o uniforme do pemedebismo, que reside o ponto maior das arremetidas junto ao Planalto para substituí-lo no Governo.

Já há até, como disse ontem, gente apostando na mudança de Governo no Estado, alguns estipulando prazo de 10 dias para a queda do sr. Angelin, o que indica que desta vez ou vai, ou racha. Isto é, ou o sr. Angelin é reforçado no Governo até as eleições, ou cederá lugar para outro participar da loteca estadual, que não é outra coisa senão a polpuda pensão que o legislativo estipulou para os governadores do Estado.

Alto Madeira

EMPRESA ALTO MADEIRA LTDA
Fundado em 15 de abril de 1917
EURÍPEDES TOURINHO
Diretor Geral
LUIS MALHEIROS TOURINHO
Diretor Superintendente
NEUSA MALHEIROS TOURINHO COSTA
Diretora Administrativa
LIGIA SELENE TOURINHO GAIOTTO
Diretora Técnica
IVAN MARROCOS FILHO
Editor Chefe
Redação: (069) 221-3077 e 221-3705
Diretoria: (069) 221-4087
Escritório: (069) 221-3161 e 221-6483
Telex: (069) 2120 JAMO e (069) 2209
Tiragem — Redação e Oficinas
Av. Lauro Sodré c/Costa e Silva s/n.
Impresso em Off-Set

ASSINATURAS
Capital (Anual) Cz$ 480,00
Interior (Anual) Cz$ 600,00
Exemplar do dia Cz$ 2,00
Exemplar atrasado Cz$ 3,00

SUCURSAIS
BSBA — Rio de Janeiro: Rua Almirante Gomes Pereira, 74 — Telefone: (021) 541-8887 — CEP 20221 — Telex (021) 23648.
SIMA — São Paulo, Rua Sete de Abril, 230 — 7º andar — Telefone: (011) 231-1822 — CEP 01044 — Telex 011-25417.
SIMA — Brasília, Ed. Anhanguera Conj. 306, Setor Comercial Sul — Telefone: (061) 224-7297.
Ponto de Vista — Os artigos com assinaturas dos autores não traduzem necessariamente o opinião do jornal. Sua publicação obedece ao propósito de estimular o debate dos problemas brasileiros e, principalmente o regional, os nossos problemas.

OPINIÃO EM 30 LINHAS

O Governador Angelo Angelin perdeu, recentemente, uma grande chance de dotar Rondônia de um dos maiores organismos de defesa dos interesses da comunidade do Estado: a de criar a Delegacia de Defesa do Consumidor, um órgão que seria responsável não apenas pela autuação dos comerciantes que estivessem achacando a população como também pela orientação direta ao consumidor, dando-lhe condição de conhecer de perto os seus direitos e deveres.

Aliás, o órgão que não foi criado oficialmente pelo Governador Angelo Angelin, funciona, apesar de tudo, em Porto Velho. E sabedores de sua existência, membros da Secretaria de Segurança Pública de São Paulo pediram maiores informações a respeito do desenvolvimento do seu trabalho, para que fosse efetivamente criada a Delegacia do Consumidor (Decon) daquele Estado.

A falha talvez não tenha sido do Governador, em si. Afinal de contas ele tem uma assessoria responsável pela análise dos projetos que lhes são apresentados. E o projeto foi efetivamente apresentado pela Secretaria de Segurança Pública, que já havia, inclusive, colocado o órgão em funcionamento, com a atuação de um delegado e vários agentes.

Aliás, esse é um dos maiores problemas do serviço público. As vezes, a simples displicência de alguns servidores, ou de um único servidor, causa sérios entraves para o desenvolvimento de projetos de fundamental importância para a vida do município, do Estado ou do País. A displicência, em alguns casos, e a má vontade, em outros.

Nesse caso, entretanto, ainda há tempo para que o erro seja reparado. Se São Paulo está interessado em conhecer de perto o esquema montado em Rondônia, por certo ele tem algo de bom a dar em favor da eficientização estadual. E a defesa do consumidor é um dos pontos essenciais na vida de um Governo democrático e voltado para o cumprimento da diretriz constitucional de que o governo deve ser exercido em favor do povo.

Até amanhã.

Austregesilo de Athayde

Democracia é participação de todos

A democracia moderna, sob muitos aspectos bem diversa das suas formulações clássicas na organização política greco-romana, exige mais que tudo a comparticipação livre e igualitária de toda a cidadade. Se alguns dos seus segmentos se excusam ou recusam participar, formam-se os claros, ou seria talvez, melhor dizer, os buracos negros que ocultam ou deturpam a realidade social. Houve tempo em que no Brasil entrar em partidos, exercitar-se neles, adotar posição ideológica era tido como ocupação supérflua, perigosa e para muitos obos também degradante. Não se tendo apontado a nenhuma outra profissão liberal, fora dos pleitos eleitorais, as poucas capazes dispunham-se a busca-las, menos por vocação cívica, do que pela necessidade de arrimar-se nas competições da vida. Assim a mais bela e nobre das artes que é a da direção e comando dos povos era amesquinhada, mal vista e desdenhada.

Sempre e embora lentamente, essa mentalidade foi mudando e com a instituição do voto secreto e da Justiça Eleitoral, que diminuiu muito a influência do caciquismo oligárquico, as classes que antigamente se abstinham, grandes industriais, proeminências do comércio e da agricultura, preferiam manter-se de parte, sem intervir, senão ocasionalmente, na controvérsia política do País. Assim vejo com muita satisfação esta nova fase a atestar que a democracia brasileira está saindo do velho exclusivismo da aventura, para uma mais clara compreensão de que não será genuína e vigorosa se permanecerem de lado os valores que compõem a nação.

Nesse sentido é que louvo a presença de Antônio Ermírio de Morais como possível candidato ao Governo de S. Paulo, onde já se afirmaram muitos dos nomes mais ilustres e servidores mais leais da nacionalidade. Que o seu exemplo floresça e como ele venham nos demais Estados às lides públicas, como mandatários do Executivo e da Representação em assembléias e no Congresso, aqueles que pela inteligência, trabalho diligente e útil constituem o grande acervo de nossas esperanças de que um dia chegaremos a ser de fato uma das grandes potências do mundo.

FUNAI MUDA EM RO SUA ESTRUTURA

Para implantar em Rondônia a Superintendência Especial do Polonoroeste está em Porto Velho o presidente da Fundação Nacional do Índio, Apoena Meirelles. Esta Superintendência — com jurisdição em todo o Estado, mais o Acre e parte do Mato Grosso — durará enquanto o Polonoroeste existir, ou seja, mais dois ou três anos. Depois, então, voltará a funcionar uma Administração Regional, subordinada à Superintendência de Manaus.

Apoena Meirelles considera o Norte do país a região onde os problemas das comunidades indígenas são mais acentuados. Com a nova estrutura organizacional da Funai os problemas serão resolvidos com maior rapidez uma vez que cada Superintendencia — serão sete, em todo o país — terá autonomia, inclusive financeira, para resolver seus próprios problemas. A Superintendencia Especial do Polonoroeste estará funcionando até o fim de nov.

O presidente da Funai informou ainda que o território dos índios, uru—eu—wau—wau, nas proximidades de Ariquemes, já foi totalmente demarcado pelo Exército. Ele reconheceu que parte da área está invadida por colonos que, entretanto, terão de deixar o local uma vez que, pela Constituição, não é possível a implantação na região de nenhum projeto de colonização.

Ele calculou em aproximadamente 15 mil a população indígena na área de influência da Superintendência do Polonoroeste cujo orçamento, em relação à antiga Delegacia Regional, será superior em 50 por cento. O superintendente será nomeado pelo ministro do Interior, Ronaldo Costa Couto mas Apoena Meirelles defende a indicação do atual delegado, Antauri Vieira.

CAPITANIA TEM NOVO AGENTE

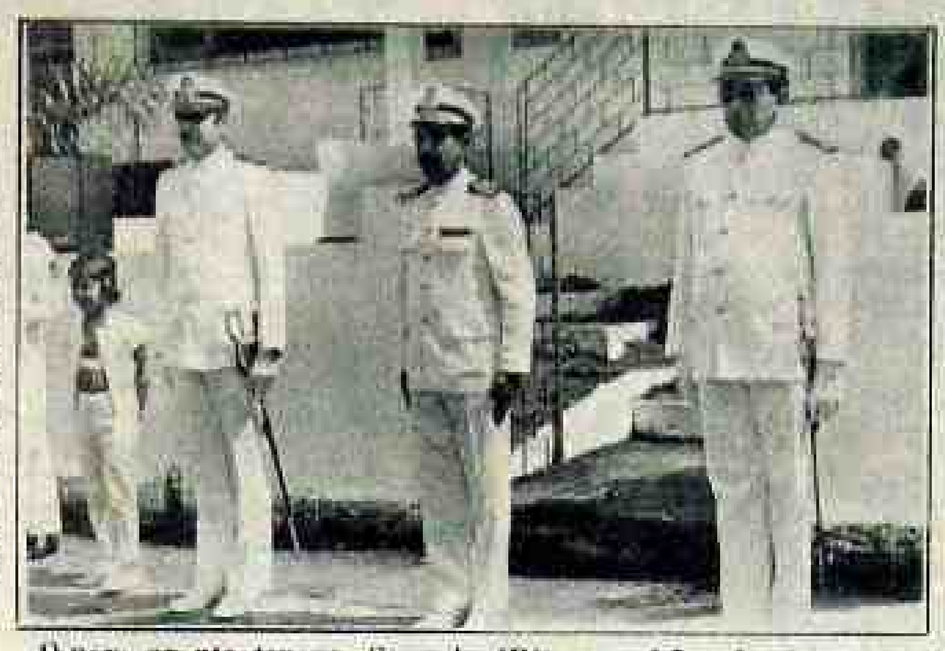

O novo agente, tenente Starosky (B) e o capitão de Mar e Guerra Bruzzy. (Foto: João Alberto).

Foi empossado ontem pela manhã o novo agente da Capitania dos Portos dos Estados do Amazonas, Acre, Rondônia e do Território Federal de Roraima, com sede em Porto Velho, o Primeiro-Tenente (AA) Roberto Starosky, em substituição ao também Primeiro-Tenente (AA) Severino José de Britto.

A solenidade de transmissão de cargo e posse aconteceu na sede da Capitania dos Portos, na rua Henrique Dias número 385, onde compareceram diversas autoridades constituídas do Estado e também alguns convidados, entre os quais o Capitão—de—Mar—e—Guerra Fernando Coelho Bruzzi, da Capitania dos Portos do Amazonas, com sede em Manaus, à qual a de Porto Velho é subordinada.

STAROSKY

O novo agente da Capitania dos Portos em Porto Velho, Roberto Starosky, é natural de Santa Catarina e tem 33 anos de idade. Antes de ser indicado para vir a Porto Velho serviu mais de um ano e meio em Belém, capital do Estado do Pará e deve passar, no mínimo, dois anos aqui. Starosky tem 12 anos de ativa na Arma Marinha. Quando perguntado como se sentia no momento em que era empossado, Starosky disse:

— Sinto-me muito feliz em poder estar assumindo esta missão que é vir a Rondônia, que é um Estado muito promissor. Sei já do grande trabalho que teremos pela frente mas isso faz parte de nosso trabalho e esperamos poder contar com a colaboração dos amigos para realizá-la.

BRITTO

Já o ex-agente da Capitania, O Tenente Severino José de Britto que ocupou o posto por mais de três anos disse ter sido "minha missão aqui muito gratificante porque, além de conseguir pôr em dia minha missão como um oficial a serviço da Marinha Brasileira, fiz também um grande número de amigos que me ensinaram e ajudaram a aprender muita coisa boa! O Tenente Britto destacou também o trabalho desempenhado pelo Cabo Goes. Falou em ficar possivelmente até a outra semana por aqui despedindo-se do grande número de amigos, viajando depois para fazer um curso de especialização.

BRUZZI

Durante a leitura do termo de posse, o Capitão—de—Mar—e—Guerra Fernando Coelho Bruzzi destacou o desempenho com que o tenente Britto desempenhou suas funções com determinação e dispersão.

Bennesby: Vidigal não teve nome indicado para Governo de Rondônia

Moyses Bennesby, empresário, do Partido do Movimento Democrático Brasileiro, neste fim de semana, participou em Brasília dos acontecimentos que reconduziram à presidência do Partido o líder político da agremiação, o deputado Ulysses Guimarães, por seus méritos pessoais de firmeza e convicção na luta contínua pelo aperfeiçoamento democrático do país, evidencia o líder empresarial e presidente da Associação dos Usineiros de Borracha do Brasil.

O empresário, que participou dos dois dias de trabalho da convenção nacional em Brasília, nessa oportunidade, desenvolvendo os contatos naturais de um postulante à constituinte, como candidato dos empresários a uma vaga de deputado federal, para participar da Câmara Baixa, procurou sentir nos meandros da política o que se passava nas tentativas de substituir o chefe do executivo rondoniense, prof. Angelo Angelin.

Moyses Bennesby, com exclusividade para o "Alto Madeira", por telefone, informa que após entendimentos com o senador Marcos Maciel, chefe da Casa Civil, com o deputado Ulisses Guimarães, presidente eleito do Partido do Movimento Democrático Brasileiro e com o próprio Edson Vidigal, cujo nome foi propalado como provável substituto de Angelin, nada procede das afirmativas feitas por deputados da Frente Liberal e do partido do próprio governo, o PMDB.

É de Edson Vidigal, conforme informa o empresário ao "Alto Madeira", que a pretenção em luta por esse político maranhense, é para disputa do governo do seu Estado. E, é ainda Edson Vidigal que fala a Moyses Bennesby que, em caso de seu nome não ser aprovado na pré-convenção do Partido, aí então, postulará ser constituinte, também por seu Estado, o Maranhão. Não pensou diz Vidigal a Moysés, "em momento algum, pretender ao cargo de governador de Rondônia, em substituição ao prof. Angelo Angelin".

Indagado quanto as fontes das informações oque estão propalando a queda de Angelin, diz Moyses que são atribuídas aos deputados Bianco e Piana e o grupo "malufista", dentro do PMDB, carentes contudo de confirmação, que só pode ser obtida dos próprios parlamentares que têm frequentado Brasília com muita assiduidade nos últimos dias, Angelin está reforçado pelo continuidade do apoio do senador José Fragelli e do prefeito Jerônimo Santana, concluiu Bennesby.

Reformulação implica na transferência de 90 % dos funcionários

Dos 500 funcionários que atualmente trabalham em Brasília cerca de 90 por cento serão transferidos para outros estados. Quatro diretorias foram extintas. A Presidência não tem mais o controle financeiro do órgão; será apenas o poder normativo e fiscalizador.

Estas são algumas das mudanças que ocorrerão na Fundação Nacional do Índio com a política de descentralização implantado pelo atual presidente, Apoena Meirelles, ex-delegado da Funai em Porto Velho. Em todo o Brasil foram criadas seis superintendências sendo que a de Curitiba, para o Sul do país, já implantado. Na sequência virão as superintendências de Manaus. Benefício enormes, principalmente para o índio (especial).

— Esta reestruturação trará benefício enormes, principalmente para as etnias do Norte, Nordeste e Sul as regiões, até agora, menos beneficiadas pela atuação da Funai. Os índios cujos territórios ficam mais próximos de Brasília, como os xavantes de Mato Grosso, estavam constantemente no Distrito Federal. Isso, agora, acabou — disse Apoena.

Para o presidente da Funai o dentro deste contexto que se insere sua decisão, "irrevogável" de proibir o pagamento, em hotéis, de hospedagens para índios na Capital Federal. Segundo ele, a Funai gastava, por dia, Cz$ 180 mil/dia em diárias hoteleiras. "No ano passado desembolsamos mais de 4 bilhões de cruzeiros antigos".

— As superintendências trarão benefícios a quem nunca os usufruiu — disse ainda Apoena Meirelles. Agora, em vez de irem a Brasília, os índios tratarão de seus problemas em suas respectivas superintendências. Os xavantes, por exemplo, estarão ligados à Superintendência de Goiânia.

Entende o presidente da Funai que esta política — "que vai desembocar desde a Delegacia de Porto Velho" — acabará com a centralização das decisões no Distrito Federal.

Apoena: FUNAI e mais difícil que a Seleção

— Administrar a Funai é tão difícil quanto dirigir a seleção brasileira de futebol.

O desabafo foi feito ontem, em Porto Velho, pelo presidente da Funai, ao falar sobre seu trabalho à frente do órgão, onde já trabalha há quase 20 anos. Para ele, a Funai é um organismo atípico dentro da estrutura governamental pois está imune às pressões políticas e não foi aparelhado nem pelo PMDB e nem pelo PFL. "A Funai é um órgão que ninguém quer. E, tampouco, não dá para administrá-lo fazendo composições políticas".

Apoena Meirelles vê um futuro promissor para as comunidades indígenas, apesar da crescente expansão da fronteira agrícola brasileira. "Em vinte anos os índios terão suas reservas indígenas sejam mantidas e, se possível ampliadas. Contudo isto é uma decisão de governo".

Para o presidente da Funai, não é com o aculturamento que o índio perde suas tradições, língua, mitologia e cultura. "O proselitismo religioso é que acaba com a tradição do índio". Preocupado com esta questão, Apoena Meirelles determinou à Assessoria de Estudos e Pesquisas que realize um levantamento de todas as missões religiosas que atuam em território indígena.

— Dependendo da avaliação que fizermos dos resultados da pesquisa poderemos determinar que todas as missões religiosas atuem sob controle. Apoena volta a defender a política descentralizadora que está implantando de "para acabar com o excesso de poder concentrado em Brasília o que prejudicava as ações".

Como exemplo ele cita o fato de que quando havia necessidade de uso de um avião, primeiro era preciso obter a autorização, por escrito, da Presidência, no Distrito Federal. Com a descentralização haverá uma atuação. "Eu, por exemplo, só conhecia a região. "Eu, por exemplo, só conhecia os problemas dos índios do Norte. Com as superintendências teremos engenheiros e técnicos em agrimensura constantemente visitando estas áreas", explicou. Um problema ocorrido em relação a esta questão foi em Mato Grosso, com os cinta-larga onde, por erro da Funai, foi permitida a construção de uma vila dentro da reserva.

DETRAN implanta em maio o Projeto Vida

Está prevista para o início do próximo mês a implantação do Projeto Vida, desenvolvido pelo Detran. O Projeto será aplicado em toda rede escolar pública e particular e visa, principalmente, atingir o adulto através de um trabalho de educação de trânsito com as crianças.

O objetivo maior do Projeto é a conscientização de todos da real necessidade de obediência e respeito às regras de trânsito para preservar a integridade física e a vida de pedestres, bem como de motoristas infratores.

O Projeto Vida está dividido em vários aspectos segurança, social e sinalização. O primeiro visa instituir o controle de travessia em bloco, nos horários críticos de entrada e saída dos escolares, a fim de prevenir acidentes, educar a população estudantil sobre a forma correta e importância da utilização da faixa de segurança e evitar congestionamentos do trânsito nas proximidades de unidades escolares; no aspecto social visa integrar a comunidade pela participação espontânea da sociedade, clubes, empresas e outros organismos interessados; no último aspecto, a sinalização removível, confeccionada por alunos sob a orientação de equipes técnicas do Projeto, como compintados de amarelo com dizeres "Devagar Escola".

Participam do Projeto Vida Além do Detran e Seduc a Secretaria de Segurança Pública, através de Ensino Escolar, Polícia Militar, Semtran, Semec e a comunidade. O Projeto compõe-se de Brigadas de Escolares, formadas por alunos e o Corpo de Controladores do Trânsito formado por profissionais orientadores e pela comunidade.

O Projeto Vida, uma vez implantado, será aprimorado de acordo com as necessidades e funcionará não só na Capital, como nos demais municípios do interior. Ele já funciona em vários estados do Brasil, mostrando vem alcançando êxitos. Sua implantação no Estado, depende apenas de um posicionamento da Secretaria de Educação, conforme informou Lindalva Queiroz, psicóloga da Divisão de Educação de Trânsito do Detran.

Símbolo desenvolvido pelo Detran para o Projeto Vida

C. Marques tem energia 24 horas

Apesar dos problemas que vem enfrentando por causa das cheias e alagações, o município de Costa Marques, cujo acesso é muito precário ou quase nenhum, ganhou uma grande vitória, pelo menos em termos de energia elétrica, segundo informou ontem o presidente da Centrais Elétricas de Rondônia — Ceron, Olympio Barbanti.

Atendendo reivindicações pessoais do governador Angelo Angelin, a Centrais Elétricas de Rondônia encaminhou pedido ao Departamento Nacional de Água e Energia Elétrica (DNAEE) e este concedeu licença para que a Ceron opere sua usina durante as 24 horas do dia em Costa Marques.

Tal medida causou grande e positivo impacto na população costamarquense que vê, assim, na Ceron, um vetor altamente significativo e benéfico para a economia do Estado e principalmente para o bem-estar da população. Sobre essa importante conquista, o presidente da empresa, Olympio Barbanti afirmou: "continuaremos sem medir esforços para que o problema da falta de energia elétrica em Rondônia seja resolvido. É uma luta difícil mas temos que nos mostrar incansáveis, pois, só assim conseguiremos vencer. Sentimos que Costa Marques realmente estava muito carente e, através de nossas explicações, fomos bastante convincentes para sensibilizar as autoridades federais, com intervenência do governador Angelo Angelin, para conseguir esta vitória", destacou o presidente da Ceron, Olympio Barbanti.

EMPRESÁRIOS

Sentindo as dificuldades durante o longo tempo sem energia elétrica, os empresários sofriam grande perda em sua produção, o que, em grande parte, deixava o município sem meios para se desenvolver mais rapidamente. Por isso, quando notícia dada pessoalmente pelo da Ceron, o presidente da Associação Comercial da Costa Marques, Hélvécio de Souza, que se encontra nesta Capital, mostrou-se muito entusiasmado, o parabenizou a Olympio Barbanti pela brilhante vitória e, em especial, saudou—o pelo seu prestígio junto ao ministro das Minas e Energia, Aureliano Chaves.

GOVERNO CRIA CONSELHO INDUSTRIAL

No âmbito da execução de uma política de desenvolvimento industrial para o Estado e visando a participação da classe empresarial na condução desse processo e maior integração dos órgãos públicos pertinentes a área, o secretário de Indústria e Comércio, criação e implantação, extrator Sérgio Pais, propôs ao governador a criação e implantação do Conselho de Desenvolvimento Industrial (CDI).

O CDI — Ele explicou que o CDI deverá ter a forma de órgão colegiado vinculado à Secretaria, com a finalidade de participar do desenvolvimento industrial do Estado.

Sérgio Pais diz que o CDI vai contar com representação das classes patronal e trabalhadora, além de diversos órgãos de desenvolvimento. "Ao assumir a Secretaria defini a política de estreita e mútua colaboração entre a SIC e as entidades classistas, principalmente a empresarial". Para ele, "a futura criação do CDI, será mais um passo na estrutura para a racional industrialização de Rondônia".

Não tem sentido — acrescentou Sérgio Pais — se falar em desenvolvimento industrial sem a presença da sensibilidade empresarial nas decisões e encaminhamento de soluções". Admitiu o secretário, se for o assunto sua "além do apoio institucional ao empresariado, há que se levar em conta a justa participação da categoria nas definições traçadas pelo Estado, a exemplo de todos os segmentos da sociedade.

SESAU ABRE ENCONTRO EM CACOAL

A Secretaria de Estado da Saúde, realizará através da Coordenação do Departamento de Serviços de Saúde e Saneamento o I Encontro de os diretores de departamentos Coordenadores Regionais e Distritais de Saúde do estado de Rondônia.

O Encontro tem como objetivos básicos saber a estruturação técnico administrativa das Coordenadorias Regionais e Distritais de Saúde; discutir a utilização dos recursos financeiros programados para 1980 e a priorização dos serviços. Na abertura do Encontro o secretário de Saúde fará uma apresentação da estrutura organizacional da Sesau e os diretores de departamentos Saneamento Epidemiologia, Serviços Especializados e Apoio de Administração e Coordenadoria de Coordenadoria de Planejamento serão a exposição dos assuntos tratados e recomendações durante o Encontro.

ASSINE O AM

ENCHENTES NO ESTADO

RIO MADEIRA BAIXA TRÊS CENTÍMETROS

O rio Madeira só baixou até agora três centímetros mais, em termos de volume d'água representa muita coisa e começa a trazer aos moradores um certo otimismo quanto à possibilidade de voltarem para suas casas em um tempo muito menor do que esperavam. Enquanto a situação se normaliza, todos estão fugindo e protegendo seus pertences como podem, em regiões mais altas e longínquas do setor alagadiço.

Esse número — três centímetros — foi anunciado, ontem, pelo coronel João Marju Sobral de Carvalho, chefe da Casa Militar do Palácio Presidente Vargas e chefe da Coordenação Estadual de Defesa Civil.

As enchentes estão castigando a parte baixa de Porto Velho há quase um mês — em situação especial, a do bairro São Sebastião II, que está com mais de 60 dias com sua principal rua interditada pelas águas. Os moradores não perdem a fé muito crédito às informações de que após o dia 15 a situação melhore.

Das áreas atingidas, a pior continua sendo o bairro do Triângulo, cujas casas estão em sua maioria, com a água pelo teto, forçando seus ocupantes a saírem para outras áreas em busca de socorro e segurança para suas famílias.

"Dona" Diomedes, com todos os seus pertences num galpão do Parque, fugindo da cheia (Foto: João Alberto)

AVIÃO LEVA ALIMENTOS A GUAJARÁ

Outra boa notícia, a primeira sendo divulgada pela Defesa Civil do Estado, junto à Coordenadoria do Corpo de Bombeiros — um "Hércules" — levou alimentos para a população do Guajará Mirim, um dos mais prejudicados com as chuvas dos rios Mamoré, este já em fase crítica em face à Estrada.

Mais cedo foi posto dos uns mil e tal toneladas de gêneros alimentícios destinados a alguns municípios que vêm sofrendo a falta de todo tipo de alimentação, mesmo mesmo as fronteiriços de com a Capital, Porto Velho.

COSTA MARQUES

Um outro avião — um "Búfalo" — saiu hoje para Costa Marques levando também alimentos para aquele município, os quais também estão em falta, com a água pelo teto, forçando seus ocupantes a saírem para outras áreas em busca de socorro e segurança para suas famílias.

Essas vítimas, segundo o coronel João Maria Sobral de Carvalho, da Coordenação Estadual de Defesa Civil, ex-Palácio Presidente Vargas, "continuarão sem qualquer tipo de assistência, pois os recursos que conseguirmos aplicar serão apenas dos municípios".

Quanto às outras cidades igualmente prejudicadas, como Abunã, Porto Velho e Nova Mamoré, a Defesa Civil está abastecendo com barcos e aviões e com recursos próprios. Quanto a esse setor, o coronel Carvalho explica ser o abastecimento permanente, até que a situação volte à normalidade.

OITO FAMÍLIAS ALOJADAS NO PARQUE DE EXPOSIÇÕES

Pelo menos oito famílias estão vem, até o início da noite de ontem, alojadas no Parque de Exposições William Cury na entrada do Aeroporto Internacional, fugindo das águas do Triângulo e do Areal, da avenida Farquhar, e até a rua Prudente de Moraes.

Todas essas famílias, porém, não estão abandonadas como chegou a ser noticiado. As autoridades têm prestado total apoio, principalmente a Secretaria Municipal de Defesa Civil, na pessoa do secretário Assis Cavalcante.

Homens, mulheres e crianças estão ali improvisando moradia mas contam com ranchos fornecidos pela Defesa Civil com garantia para uma semana. A maioria das pessoas estão ali já há duas semanas e não têm do que reclamar, como informaram ontem três delas.

A senhora Diomedes Marques, por exemplo, está há duas semanas num canteiro do Parque Circuito com dois filhos de 15 e 10 anos, respectivamente e toda a mobília. Segundo ela, as autoridades competentes nos deram carros para transportar nossos pertences e também comida para as crianças, enquanto meu marido sai para trabalhar. Zenilda Pantoja é outra dona de casa que está improvisando sua casa em outra parte do "William Cury", sua família conta com seis pessoas e crianças entre cinco e 14 anos e não se queixou de nada, "muito pelo contrário, temos que agradecer as pessoas da Defesa Civil que nos têm ajudado".

A jovem Carmem Rosa, também está no Parque Circuito, ajudando sua irmã mais velha a cuidar das crianças, um total de seis, com idades entre nove meses e seis anos. "Estamos aqui mas temos recebido sempre a visita de gente da Defesa Civil que procura saber como estamos vivendo. Quando chegamos recebemos um rancho e cobertores e condições de sobrevivência nesta local".

COLÉGIOS

Muitos dos refugiados das enchentes, principalmente crianças estão perdendo aulas porque todas estudam na escola Franklin Roosevelt, que fica na parte alta do bairro do Triângulo. Longe, no Parque Circuito, não têm como se locomover, além de estarem ajudando seus pais e irmãos mais velhos a cuidarem da casa e dos irmãos pequenos.

Adiado Encontro de Cultura

Com realização prevista para amanhã até o dia 13, o I Encontro Estadual de Cultura foi adiado para o período de 23 a 27 deste mês.

Promovido pela Secretaria de Cultura, Esportes e Turismo (Secen), o Encontro visa congregar a comunidade cultural do Estado para discutir a problemática do Setor e em conjunto definir as linhas norteadoras do desenvolvimento dos diversos segmentos existentes.

No Encontro serão debatidas diversas questões, centradas anteriormente em reunião com o cúpula artística, que tratam desde a preservação e recuperação do Patrimônio Histórico do Estado até a criação da Fundação Cultural de Rondônia.

I CORAL

Em comemoração ao 150º aniversário de nascimento do compositor brasileiro Antônio Carlos Gomes, a Secretaria de Cultura, Esportes e Turismo realizará, com o apoio da Funarte, o Laboratório de Coral Infantil.

O treinamento acontecerá no período de 21 a 26 de abril e será aberto a todas as pessoas da comunidade interessadas em ensinar a prática do canto coletivo, de preferência que já possuam algum conhecimento na área musical.

O Laboratório terá a frente a professora Gisele de São Paulo, enviada pela Funarte especialmente para ministrar o treinamento, que em linhas gerais, pretende a capacitação de recursos humanos para trabalhar na formação de crianças dentro da referida atividade.

Os interessados poderão efetuar suas inscrições no Departamento de Cultura da Secet, à rua Pe. Chiquinho, 870, no horário das 14 às 18 horas.

O presidente do Tribunal de Contas, José Baptista de Lima, presidirá a inauguração do prédio.

TC inaugura amanhã nova sede no Estado

Amanhã, será oficialmente inaugurada a sede definitiva do Tribunal de Contas de Rondônia, o que vem a ser um importante passo rumo à consolidação do órgão dentro do Estado.

O prédio de dez andares projetado especialmente para abrigar o TCR, foi construído em apenas seis meses e custou ao Estado cerca de Cz$ 12 milhões. As obras foram iniciadas, ainda no governo Jorge Teixeira, o qual será homenageado por ocasião da inauguração que terá a presença do governador Angelo Angelin. No térreo do edifício foi instalada uma agência do Banco do Estado, que atenderá ao público em geral e principalmente aos funcionários públicos. A nova sede do TCR terá um auditório que acomoda 154 pessoas, ar condicionado central e segurança contra incêndio.

CONVIDADOS

Presentes à inauguração estarão os presidentes de tribunais de Contas de vários Estados, o governador Angelo Angelin, além da participação de alguns ministros, que ainda não confirmaram presença, entre eles Paulo Brossard, da Justiça.

Dirigentes de todo o País reunidos em RO

Com a inauguração da sede do Tribunal de Contas, amanhã, será iniciado às 14hs, o XVI Reunião do Conselho Dirigente do Centro de Coordenação dos Tribunais de Contas do Brasil, promovido pelo presidente do TCR, conselheiro José Baptista de Lima e pelo Centro de Coordenação dos Tribunais de Contas do Brasil, com encerramento previsto para às 18 hs do dia 11.

A XVII Reunião, abordará assuntos inerentes a todos os Tribunais de Contas do país e o conselheiro Baptista de Lima considera o evento como tendo um dos mais alto significado para o Tribunal e para o Estado, porque nele serão discutidos procedimentos a serem adotados pelos tribunais de Contas a nível nacional. Ressalta, ainda que seis encontros com tendências a serem meramente protocolares têm fugido à regra geral nos casos dos TCs, pois a retrospectiva mostra que nelas os presidentes de tribunais chegam a importantes decisões.

Serão tratados na XVII Reunião discussões sobre o treinamento e aperfeiçoamento do pessoal dos tribunais e o relatório da comissão designado para os estudos relativos ao oferecimento de subsídios às comissões pró-constituintes.

CURSOS

Dentro da programação traçada para este ano pela presidência do TCR, serão ministrados cinco cursos, cujas as datas ainda não foram definidas. Os cursos serão de Fiscalização Orçamentária, Sistemática de Prestação de Contas, Licitação, Contabilidade Pública e Orçamento Programa, os dois últimos a nível municipal. O Instituto Brasileiro de Administração Municipal (IBAM) e a Fundação Faria Lima, serão os órgãos responsáveis pela ministração dos cursos.

A idéia é associar a função constitucional de fiscalizar os órgãos públicos a uma ação orientadora dos mesmos. Para o presidente do TCR, o órgão fiscalizador é orientador. Esta nova visão tem sua razão de ser, em virtude dos graves problemas que o TCR vem encontrando nas prestações de contas das administrações direta e indireta do Estado e Municípios ao longo de três anos.

Desembargador Fouad recebe alta em SP

O desembargador Fouad Darwich Zacharias recebeu alta do Hospital do Coração, em São Paulo, amanhã de manhã, para um período de recuperação pós-operatório na Capital paulista. Seu estado é dos melhores, chegando mesmo a surpreender a equipe do médico Adjib Jatene.

CIRURGIA

Como se sabe, o desembargador Fouad Darwich Zacharias submeteu-se a cirurgia do coração no último dia 17 de março, em decorrência de placas que se formaram nas pontes de safena que já carregava desde novembro de 1981. Com muito sucesso, o dr. Adjib Jatene fez esta nova operação, implantando duas pontes de safena e uma de mamária em substituição às que apresentaram problemas.

O magistrado deveria deixar o Hospital do Coração por volta de 25 de março, mas a sorte não lhe ajudou. Em função da abertura do tórax para a implantação das pontes e retirada da mamária, teve fratura do esterno, sem que a equipe médica percebesse, o que veio provocar fortes dores e inflamação no corte cirúrgico. Após uma série de radiografias, constatou-se a fratura, o que o obrigou a nova cirurgia, no dia 26 de março.

Desde que deixou a UTI, na tarde do dia 27, o estado de saúde do desembargador Fouad Darwich Zacharias vem melhorando muito. Esta semana ele retirou os pontos da cirurgia e iniciou o processo de recuperação pós-operatório, caminhando, fazendo exercícios para o pulmão e outros. Por ser homem muito forte fisicamente, surpreendeu a equipe médica, apresentando hoje excelente estado de saúde, o que possibilita sua saída do Hospital do Coração, amanhã. Ele permanecerá em São Paulo por mais alguns dias, devendo estar em Porto Velho na segunda quinzena deste mês. Seu retorno às atividades profissionais de Magistrado no Tribunal de Justiça poderá ocorrer em princípio de maio.

BOMBEIROS CRUZAM O PAÍS PARA REVISÃO

O Comando Geral do Corpo Militar de Bombeiros efetua atualmente nas principais áreas para Petrolandia-GO a manutenção técnica de viaturas de prefixos ABT 15/15 e ABS 15/15, do Corpo de Bombeiros, na cidade de Santa Cruz — RS.

A medida procede face à absoluta necessidade de manutenção dos citados viaturas que constituem importantes equipamentos de abastecimento da PM de Rondônia, no combate a sinistros de incêndios na capital.

A viatura ABT 15/15, retirada urgente para vistoria de vazamento existente no tanque d'água, tanque com problemas de corrosão pela ferrugem, recebeu um vazamento nas soldas e nos mangotes. A água do tanque ao espalhar os extintores de pó químico, são descarregados e vazamentos nos mangotes. A água dos esguichos e mangueiras.

A CIMASA — RS PARA OS TRABALHOS

O Comandante Geral da PM, tenente coronel Osvaldo Melo de Azevedo, informou que, tão logo viaturas sejam recuperadas no Rio Grande do Sul (em decorrência de ser a Empresa Cimasa a fabricante de seis equipamentos) e uma das peças no gênero em todo o país. É ele o final do mês de março. Já estarão em Porto Velho, reagrupados aos equipamentos do Corpo de Bombeiros.

As viaturas em seis foram adquiridas junto à Cimasa há dois anos atrás, estando, portanto necessitando de seus serviços de reconditionamento técnico.

LEIA E ASSINE
O ALTO MADEIRA

Vigilantes salvou COBAL de arrombamento

A coragem do vigilante da Cobal, Osvaldo Cortez, de 36 anos, impediu que o estabelecimento fosse arrombado e roubado por uma quadrilha de ladrões na noite da semana. Por precaução ele não utilizou seu revólver calibre 38 que estava na cintura. Mas nem por isso levou a melhor. Levou dois tiros nas costas. A polícia já tem pistas dos criminosos: trata-se do bando liderado por "Pinjinha" e "Pedrosa" que agem no bairro Nossa Senhora das Graças, Tucumanzal e Areal da Floresta.

Era madrugada quando os bandidos chegaram. Tentaram arrombar por trás o vigilante Osvaldo que percebeu e ficou alerta. Ele deu uma brecha aos bandidos mas advertiu que não ia utilizar seu revólver mas se fizesse alguma pelo menos um dos ladrões sentiria também correndo o risco de ser ferido.

Os bandidos ficaram com medo mas não se atemorizaram. O vigilante contou que fazem menos pela dali não roubarem nada uma vez que estavam próximos da 2ª Delegacia e seriam logo presos. Os malfeitores tem menos mais um dedo ainda sacou o revólver e atirou contra Osvaldo Cortez.

Ferido, o vigilante tombou sangrando, sendo logo atendido por populares que passavam. Eles chegaram a interromper a fuga dos marginais e deram a descrição deles. Agora vai ser mais fácil para a polícia da 2ª Delegacia investigarem o caso.

Colono manda chumbo na barriga do vizinho

Durante uma discussão travada na porta de um barracão, o agricultor Raimundo Leite Inglês de 43 anos tentou assassinar na madrugada de ontem o companheiro de trabalho João Dantas Rueda, de 28 anos. O crime aconteceu na vila Candeias a 20 quilômetros da capital. O atirador está preso na 2ª Delegacia enquanto a vítima foi operada no Hospital de Base e está passando bem.

Segundo testemunhas, os agricultores discutiam sobre os vencimentos de cada um. Enquanto Raimundo afirmava que por ter mais idade deveria ganhar mais, João Dantas, mais jovem, não admitia tera possibilidade por estar em boa forma física e garantia ficar mais tempo numa mesma jornada.

A discussão durou muito tempo e pouco depois os dois estavam trocando ofensas. Para encerrar, Raimundo Leite entrou no barracão, pegou sua espingarda e apontou para o rival. Foi um tiro certeiro na barriga. O criminoso não tentou fugir, apenas justificou: "foi ele quem pediu"

Os dois vieram para Porto Velho na mesma viatura. Só que um foi parar no Hospital de Base e outro na sala de 2ª Delegacia onde foi autuado em flagrante ao Plantão Central.

SEGURANÇA FECHA AS SAÍDAS DA CIDADE

Na tentativa de conter o índice de violência que tomou conta da cidade nas últimas semanas, a Secretaria de Segurança Pública iniciou ontem uma operação para isolar as saídas da cidade de forma que todas as pessoas que entram e saem sejam revistadas. Os marginais que aqui vinham tendo trânsito livre principalmente após roubos ou crimes são o principal alvo desse trabalho. Viaturas aquipes vão se revezar na realização de barreiras, sempre comandadas por um delegado que supervisionará todas as atividades.

Este é o primeiro esboço das autoridades policiais para enfrentar a criminalidade urbana que tem deixado centenas de vítimas sem que nenhuma providência energica tenha sido tomada.

A princípio, a Operação "Trancar Tudo" vem um efeito psicológico. Na realidade não há ainda uma estratégia definida para combater a violência urbana. Através das barreiras vai ser evitado que mais pessoas entrem ou saiam da capital utilizando armas de fogo principalmente.

A partir de agora, quem entrar ou sair de Porto Velho vai ser identificado, vai registrar os pertences. Se tiver arma de fogo sem o devido Porte, ela vai ser apreendida. No ato, a pessoa receberá uma guia que informará que tem um pertence por receber ao sujeito mais próximo no espaço de três dias.

As guias de apreensões de armas também serão utilizadas pela primeira vez. Através dela, pretende-se que não aconteçam mais casos de acusações de que policiais estão tomando os revólveres sem levá-los para as delegacias para posterior restituição aos proprietários.

12 HORAS

Diariamente, a cada período de 12 horas uma equipe composta de cinco agentes e um delegado vão estar nas saídas da cidade. Eles vão estar fortemente armados e esperam contar com a colaboração dos motoristas em trânsito.

CRIMINALIDADE

Todos os bairros da capital são atingidos num ponto. A cidade está mais violenta e caso alguma providência urgente não seja tomada, ficará insuportável em pouco tempo.

O delegado Carlos Eduardo, diretor do Departamento de Polícia Metropolitana concorda. "É evidente que temos que tomar uma atitude que demonstre que não vamos tolerar essa violência. A nossa primeira atividade nesta fase será mesmo a Operação a ser realizada através das barreiras. Depois, evidentemente virão outras providências".

Ele considera que o uso dos mais diversos tipos de armas pelas pessoas contribui para que os crimes aconteçam com muita facilidade. "Se cada pessoa tem consigo uma faca ou um revólver e não tem controle sobre si, é óbvio que num momento em que as dificuldades econômicas são muitas, as pessoas vão estar nervosas, perder a calma e dar tiros ou facadas na primeira oportunidade que tiverem. Temos que recolher estas armas. No futuro vamos agir nesse problema e vamos dar especial atenção aos bares onde os proprietários escondem as armas dos clientes durante as nossas revistas. Tenho certeza que vai dar certo", finalizou ele.

PRIORIDADE

Para o secretário adjunto de Segurança Pública, Francisco Cruz, a operação desencadeada a partir de ontem tem também a finalidade de conter o roubo de carros que vem sendo praticado com invulgar freqüência. "Desta forma poderemos evitar a saída de carros roubados como vem acontecendo e trabalhar também no combate à criminalidade urbana.

Todo a polícia está mobilizada na operação "Tranca tudo".

Clóter não prestou depoimento

A Corregedoria Geral da Polícia Civil está atualmente apurando denúncias feitas pelo deputado Clóter Mota-PT, feitas no mês passado na tribuna da Assembléia Legislativa, onde ele disse que há policiais vendendo drogas no bairro do Roque. E que como autor da acusação ele teria subsídios para clarear a apuração. Clóter foi convocado para comparecer ontem o que não aconteceu e ele deverá ser novamente convocado, segundo o corregedor Geral delegado Jocely Soncalves.

A denúncia feita por Clóter Mota chegou a ser investigada pela Polícia Federal mas até o momento nenhum resultado positivo foi obtido. Apesar disso, são claros os rumores de que agentes civis agem como traficantes no bairro do Roque.

Para esclarecer esta situação a Corregedoria Geral instaurou um procedimento sumário. Um dos primeiros a depor deverá ser o deputado Clóter Mota e em seguida, sua esposa Cristina Soncalves Reis que é moradora há mais tempo no bairro onde o parlamentar verificou a irregularidade.

PERSEGUIÇÃO

Após receber a convocação, o parlamentar manifestou seu repúdio ao fato de ter sido chamado para prestar depoimento. Em nota divulgada pela assessoria de imprensa do Partido dos Trabalhadores, Clóter diz que trata-se de perseguição.

"Esta atitude da Polícia Civil caracteriza perseguição política à minha pessoa e não tenho dúvidas que este comportamento irá continuar, mas nada me intimidará e eu continuarei firme na luta em defesa da classe trabalhadora", afirma ele.

O Secretário-adjunto de Segurança Pública, Francisco Cruz, disse ontem que não existe qualquer perseguição política ao deputado Clóter Mota do Partido dos Trabalhadores "na fase de convocação para depor no sindicância está apurando o possível envolvimento de policiais com o tráfico de maconha no bairro do Roque".

Por isso nada mais justo que o parlamentar e seu corpo prestem os esclarecimentos necessários para que possamos apurar as responsabilidades", — disse Francisco Cruz.

O Secretário-adjunto de Segurança afirmou, ainda, que como medidas, o deputado Clóter Mota e sua esposa Cristina "devem ter o interesse de contribuir para o esclarecimento dos fatos, a punição dos envolvidos e o consequente moralização da Polícia, em nosso Estado".

CARRO AINDA ESTÁ DESAPARECIDO

Ainda é um mistério o paradeiro do fusca branco JT-2080 pertencente a Divisão de Informações da Secretaria de Segurança Pública, que foi roubado no sábado passado do bairro do Roque. Todos os funcionários do setor estão trabalhando no caso e até mesmo outros que deixaram atuar há muito tempo estão sendo convocados.

MAIS UM ROUBO

Após o roubo do veículo dos informantes, outros foram verificados na capital e sempre envolvendo carros oficiais. Na noite de segunda-feira, mais um carro foi roubado, desta vez do Tribunal de Contas do Estado.

Deu cano na prostituta e apanhou do gigolô

Deu bode armado para o motorista Juarez Ferreira da Silva, 24 anos, quando ele foi divertir-se numa boate localizada no bairro Tancredo Neves no início da semana. Com boa conversa se encantou uma mulata com belo corpo e meia pele de bronze. Mas dentro do apartamento onde tinha buscado a satisfação física, ela disse que não tinha dinheiro para pagar o programa. Tocou uma outra do gigolô da garota e ainda foi mandar-se para a Delegacia.

Juarez havia recebido uma boa bolada de seu patrão e foi a quem procurar uma garota para alguns momentos de bebida, conversa e sexo. Ele disse que mulher tem que ser tratada na base e que no máximo adiantia um pouco de conversa para melhorar o ambiente e dar.

O casal tomou umas doses de cachaça e foi para o apartamento. Até a hora de separação tudo ainda bem. Mas Juarez foi dizer que não tinha dinheiro para pagar a satisfação da garota.

Pouco depois chegou um mulato forte que foi logo perguntando pelo dinheiro que o motorista devia a prostituta. Juarez não tinha nenhum e por isso acabou com outro modo muito comum entre os calorosos no sopapo. Apanhou tanto que teve que ser levado para tomar um banho e recuperar-se numa casa vizinha. Depois foi reclamar na 1ª Delegacia. Hoje ele vai conversar com o delegado Valdir Cianeki que decidirá sobre o que fazer com o trambiqueiro que levou surra do gigolô.

VENDE-SE TERRENO COM CASA

Na José Pedro da Rocha, nº 141, fundos com Motel Maia — 400m2, totalmente murado.

Tratar na Rua Quintino Bocaiúva, 769

emdur
EMPRESA DE DESENVOLVIMENTO URBANO
CGC 04783823/0001-81 — PORTO VELHO-RO

COMUNICADO

Comunico o extravio de um (1) Bloco de Nota Fiscal Série "B" de nº 000751 a 000775, sem como a 1ª e 2ª via da Nota Fiscal nº ... 000776, também Série "B".

REPÚBLICA FEDERATIVA DO BRASIL

ESTADO DE RONDÔNIA

Cartório do 1º Ofício do Registro de Imóveis e Anexos da 1ª Circunscrição Judiciária de Porto Velho — Rondônia

EDITAL

DÉCIO JOSÉ DE LIMA BUENO, Oficial do Registro de Imóveis da 1ª Circunscrição Judiciária da Comarca de Porto Velho-RO., por nomeação legal e na forma da lei, etc., faz saber a todos os interessados que, nos termos do que dispõe a Lei Federal nº 6.766 de 20 de dezembro de 1979, a firma PERT CONSTRUÇÕES LTDA., empresa de construção civil, com sede na cidade de Fortaleza-CE, inscrita no CGC sob o n.º 08.487.540/0002-55, depositou nesta serventia o projeto completo acompanhado dos demais documentos exigidos pela Lei do Loteamento denominado "Rio Madeira", situado nesta cidade, limitando-se ao norte, com a Rua B; ao sul com o Jardim das Mangueiras II; a leste, com o canal do Penal e área da EMDUR; e a oeste, com Terras de S/C Administradora de Bens Florestal, conforme decreto publicado abaixo, tendo sido o referido Loteamento aprovado pela Prefeitura Municipal de Porto Velho, conforme Processo Administrativo n.o 3814/85. O presente Edital é mandado publicar em cumprimento ao disposto no artigo 19 da citada Lei n.o 6.766 de 20 de dezembro de 1979. E para constar Eu, Narcise de Oliveira Freire, Oficial Substituto do Registro de Imóveis de Porto Velho datilografei o presente Edital o qual assinado. DADO e passado nesta cidade de Porto Velho-RO aos 07 (sete) dias do mês de abril do ano de hum mil novecentos e oitenta e seis (1986).

Cartório do 1.o Ofício do Registro de Imóveis da Comarca de Porto Velho — Rondônia
Narcise de Oliveira Freire
Substituto

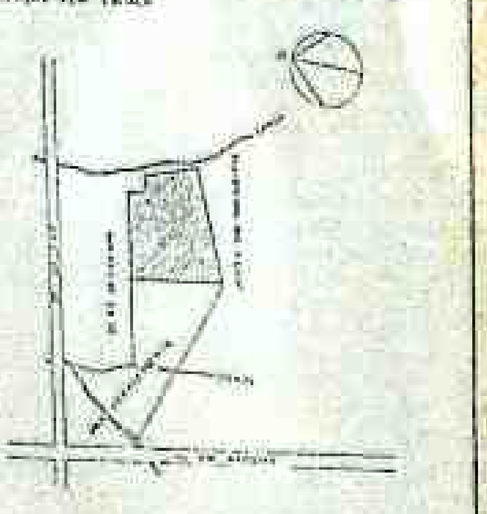

CHAMADA DE EMPREGADO

"A Companhia de Mineração Jacundá, com sede à avenida Carlos Gomes, 963 — Porto Velho — Rondônia, solicita o comparecimento do sr. Luiz Gomes da Silva portador da Carteira de Trabalho e Previdência Social nº 203 518 série 00001, no prazo de 03 (três) dias a contar desta data, o não comparecimento nos obrigará a demiti-lo por justa causa de acordo com o Art. 482 letra I da CLT"

Cia. de Mineração Jacundá

Deficientes visuais desejam instalar cursos

O professor Gilberto Baltazar, deficiente visual, há praticamente um ano e meio vem desenvolvendo um bom trabalho na SEDEC de Ariquemes, destinado à reabilitação dos deficientes visuais. Todavia, é seu propósito estender esta área de ensino a todo o Estado de Rondônia, através da Divisão de Ensino Especial da SEDUC.

Desta forma, sugere um Convênio entre a Secretaria de Educação, Centro de Reabilitação do Hospital de Base e Associação dos Deficientes Físicos de Rondônia a fim de elaborarem e desenvolverem programas a nível especializado para os deficientes visuais.

Adiantou mais o professor Baltazar que existe clientela suficiente para tal fim e a prova disso foi o grande número de participantes de identificados em Ariquemes, quando alunos foram alfabetizados pelo sistema Braille, uma equipe de professores foi formada e treinada, além da criação de uma biblioteca em Braille.

DIFICULDADES

Segundo nosso informante, em Porto Velho a SEDUC alega a falta de clientela, entretanto, segundo levantamentos feitos pela Associação dos Deficientes Físicos de Rondônia, o número de deficientes visuais é bem avolumado. Na oportunidade promete o Professor Baltazar que se o apoio necessário lhe for concedido fará um levantamento completo em dois meses e providenciará os subsídios necessários à implantação do sistema. Desta forma, seria criado um sistema de habilitação para os cegos e estes deixariam de ser um peso morto na economia regional, podendo tornar-se útil como qualquer pessoa normal.

OS CURSOS

O professor Baltazar disse que poderão ser ministrados os seguintes cursos: auxiliar de acolhimento, recepcionistas, massagistas, telefonistas, técnicos de eletrônica, radialistas, datilógrafas, dentre outros. Afirmou que as técnicas especializadas, proporcionarão a que tais deficientes cumpram suas tarefas normalmente, observando dever-se acabar com o preconceito de relegar a um segundo plano os deficientes visuais. Disse finalmente precisar do apoio incondicional da SEDUC para que o seu plano possa ser realizado, reintegrando os deficientes visuais ao desenvolvimento da mão de obra regional.

Precípuo dever das Forças Armadas

As Forças Armadas, pela palavra dos seus chefes, em Ordens do Dia destinadas aos quartéis, mas que tiveram natural repercussão na imprensa, comemoraram a passagem no passado dia 31 de março d. nigésimo segundo aniversário da Revolução que leva o nome daquele dia.

Os ministros do Exército, da Marinha e da Aeronáutica, cada qual no seu estilo, explicaram a ocorrência daquele movimento, as razões que o fizeram não apenas necessário como também inevitável, em nome dos mais legítimos interesses do País, que se encontrava à beira da anarquia social e política, não apenas tolerada como até mesmo promovida pelo Governo de João Goulart.

Não esqueçam a palavra elucidadora da situação dada numa entrevista do deputado líder comunista Luís Carlos Prestes, a um jornal estrangeiro, segundo o qual o comunismo já estava no Governo só lhe faltava o poder.

E o poder parecia-lhe ao alcance da mão.

Os que viveram aqueles momentos sabem e depõem a bem da verdade que a Nação se sentia ameaçada e uniu-se para, segundo a sua tradição cristã e legalista, restaurar a lei.

O presidente da República, assessorado por pelegos notórios compareceu ele próprio a uma reunião de sargentos no Automóvel Clube, na qual foi profundamente ferido o princípio da hierarquia militar.

Selou-se naquele momento o seu destino.

O próprio presidente com o seu comportamento desvestiu-se da sua autoridade constitucional.

A deposição foi apenas uma conseqüência que horas depois ocorreu.

Os imensos comícios de praça pública, nos principais centros do País, indicaram às Forças Armadas o caminho a seguir.

O ministro do Exército, general Leônidas Pires Gonçalves definiu aquela hora, como sendo de "fé cívica e de profunda convicção democrática, onde povo e Forças Armadas irmanaram-se, e em comunhão de pensamento, ofereceram a resposta que se impunha às correntes que, valendo-se das liberdades da democracia, mais profundamente procuravam ferir-las". Não menos expressivo foi o ministro da Marinha, almirante Henrique Saboia, ao dizer que se não fosse o 31 de março de 1964, certamente não teríamos hoje a Marinha disciplinada, atuante e profissional de que tanto se orgulhamos. "O ministro da Aeronáutica, por sua vez, proclamou que seria uma injustiça histórica desconhecer que o movimento de 31 de março representou uma solução que atendeu às particularidades da época." Esse é o pensamento leal e seguro das Forças Armadas, sobre as quais repousa a segurança da Nação.

Hoje recolhidas aos seus quartéis, cuidando do seu aperfeiçoamento técnico, não deixam de estar vigilantes, em nome das mesmas razões que as inspiraram em 1964.

Esse é o seu precípuo dever.

CPRM em fase de recuperação

■ Mônica Magnavita

A chamada ressurreição da Companhia de Pesquisas de Recursos Minerais, CPRM, no ano passado foi, sem dúvida, a mudança mais radical da política de mineração adotada pela Nova República. Depois de mais de oito anos de total paralisação de pesquisas e de amplo descrédito da empresa no setor, segundo declarações de seu presidente, José Carlos Boa Nova, a CPRM recebeu do governo em 86, cerca de US$ 28 milhões para o mapeamento geológico básico do País, que viabilizará a descoberta de novas jazidas nos próximos anos.

Satisfeito com os efeitos obtidos no primeiro ano de sua administração, Boa Nova considerou satisfatório os resultados das negociações de duas jazidas de carvão e ouro que passaram para as mãos de uma estatal e de uma empresa de capital australiano, respectivamente.

A mina de carvão, em Sta. Terezinha, no Rio Grande do Sul, foi negociada por um consórcio da Cia. Vale do Rio Doce, através do Rio Doce Geologia e Mineração, e a Copelmi, Companhia de Pesquisas e Lavras Minerais. As reservas de 127 milhões de toneladas de carvão metalúrgico e de 254 milhões de carvão a vapor foram negociadas por 323 mil ORTNs, em outubro do ano passado.

Na mesma época as duas áreas de ouro de 2,5 mil kg foram assumidas pela empresa australiana Mineração Transamazônica Ltda. por 200 mil ORTNs. Com a privatização, ficou acertada a participação da CPRM de 12% do total lavrado, sob forma de royalties. Boa Nova explicou que esse percentual varia de acordo com as reservas a serem exploradas, no caso específico o teor médio do ouro é de 1,28 g por metro cúbico. Para este ano, estão em curso negociações com o grupo Votorantim de uma reserva de calcário de 403 milhões de toneladas, no Pará, e de duas áreas de turfa em São José dos Campos com reservas de 1,7 milhão de toneladas com a Cesp, Centrais Elétricas de São Paulo.

Além do êxito das ofertas públicas das jazidas pesquisadas pela CPRM, o otimismo de Boa Nova se traduz em outros fatos. No início do ano passado sua administração recebeu de herança déficits de caixa da ordem de Cr$ 34 bilhões (moeda da época), falta de recursos para pagamento de salários, além da descrença nacional quanto à operacionalidade da empresa. A reversão dos números, conta Boa Nova, surpreendeu a própria equipe; o prejuízo estimado de Cz$ 338 milhões se transformou em lucro de Cz$ 350 mil e o orçamento total da empresa foi de Cz$ 1 bilhão para este ano.

Mapeamento identifica recursos potenciais

Funcionando como sociedade anônima "prestadora de serviços", a CPRM tem como objetivos básicos, além de pesquisas geológicas, o levantamento de recursos hídricos e a sondagem e perfuração de poços de mineração e petróleo para empresas privadas e estatais, como é o caso da Petrobrás. Considerado por Boa Nova como questão de "segurança nacional", o trabalho de mapeamento geológico vai passar a se concentrar, este ano, na área do Grande Carajás. Com seus 850 mil km², ou seja, um décimo do território nacional, a região recebeu do Governo, através do Departamento Nacional de Produção Mineral, DNPM, para pesquisas locais, cerca de Cz$ 365 milhões apenas para o ano de 86. Potencialmente atrativo, o Grande Carajás vai continuar merecendo atenções especiais da CPRM, e os trabalhos na área, garantiu Boa Nova, estão a pleno vapor.

Ainda quanto à questão da privatização de jazidas minerais, Boa Nova explicou que a função da CPRM diz respeito à descoberta e não exploração de minas, mesmo porque trabalha em áreas de pesquisa de altíssimo risco e baixo investimento, ao contrário das empresas que negociam as jazidas que operam com baixo risco e alto investimento. "Lidamos com trabalho e não com capital", pontifica Boa Nova. Por isso, a superintendência comercial abre licitações onde podem concorrer empresas de mineração, sem restrições quanto à origem, mas registradas e trabalhando no País, e com capacidade financeira para desenvolver projetos.

As perspectivas para este ano são, na opinião de Boa Nova, as melhores possíveis. Com as últimas medidas econômicas do Governo, a mineração, que nos últimos tempos passou por períodos de baixa e baixíssima, vai merecer a prioridade dos investidores, desiludidos com o mercado financeiro, acredita o presidente da CPRM. "A mineração, garante, é uma das grandes vocações nacionais. Com os novos rumos da economia e o retorno da prática do trabalho e de investimentos em atividades produtivas, a potencialidade do setor vai se tornar consensual."

Apesar de apenas 12% do território nacional terem passado por um mapeamento geológico básico, Boa Nova acredita que os 88% restantes serão devidamente traçados nas próximas décadas, caso o quadro da política atual não sofra modificações. "A consciência mineral do País ainda é muito baixa", disse, mas a continuidade do trabalho da CPRM vai progressivamente reverter essa indiferença conseqüente do abandono do setor nos últimos 20 anos".

COLUNA FILATÉLICA

LUISE MARTINS

O RETORNO DO COMETA HALLEY

O aparecimento dos cometas sempre, um dos mais belos espetáculos da astronomia, deixou a todos fascinados, durando o seu brilho, algumas semanas ou meses.

No século XVII Johannes Kepler e Isaac Newton descreveram e explicaram os movimentos de planetas e satélites, mas não lograram os cometas.

Os cometas foram vistos como fenômenos atmosféricos que ocorriam aleatoriamente. O seu estudo e previsões só começou a ser feito após a descoberta por Edmund Halley, astrônomo inglês, que não teve medo de descobrir um cometa no momento em que ele aparecia em Paris, em 1682.

Durante 23 anos de estudos e cálculos, Halley achou que os cometas de 1456... 1531... 1607... e aquele cometa em Paris, de 1682, que seguia a mesma trajetória através do sistema solar, apareceram aproximadamente a intervalos iguais de cerca de 75 anos.

Halley previu que aquele cometa em 1682 reapareceria em 1758.

Halley morreu antes do retorno do grande cometa conforme havia previsto. O cometa leva o seu nome com um tributo ao homem que substituiu a superstição por uma brilhante descoberta científica.

O Cometa Halley agora retorna aos céus. Você o verá no decorrer os meses de março e abril de 1986.

Para comemorar esse grandioso acontecimento, e que a ECT no presente dia 31/03/86 estará emitindo um selo no valor de Cz$ 0,50 criado pelo artista plástico Felipe Eduard.

O selo será impresso em papel couché gomado com fosforescência impresso em imagens em processo Offset pela Casa da Moeda do Brasil.

DESCRIÇÃO DO SELO:

Para ilustrar o selo que comemora esse uma passagem do Cometa Halley, o artista, utilizando técnica mista, optou por criar uma representação gráfica moderna do mesmo, ao invés de retratá-lo fielmente. Como título e complemento da composição dando uma idéia de movimento, optou-se por usar as cores preto, lilás e vermelho.

LANÇAMENTOS DE CARIMBOS COMEMORATIVOS

Para comemorar a VII Exposição de Impressos e Literatura Filatélicas e o IIº Encontro Estadual de Filatelistas e Numismatas de Santa Catarina, foi lançado domingo pela DR/SC Santa Catarina, um carimbo alusivo ao evento e que será utilizado por aquela Diretoria da ECT em todas as correspondências postadas durante o período de 06 a 12/04/86.

A Comissão Geográfica e Geológica comemorará seu Centenário com a emissão de um carimbo comemorativo que será utilizado pela DR de São Paulo, no período de 07 a 13/04/86.

Preço do barril cai a menos de US$ 10

LONDRES — O preço do petróleo do Mar do Norte atingiu ontem seu recorde de baixa ao situar-se a menos de US$ 10,00 o barril, quase um terço do seu valor em novembro, mas a cotação do esterlino e os preços das ações reduziram o impacto da queda sobre a economia britânica.

Corretores informaram que os contratos para entrega em maio do petróleo cru do Mar do Norte caíram até US$ 9,90, contra US$ 30,60 em, novembro. O preço para pronta entrega estava em torno de US$ 10,50 o barril.

A queda dos preços foi atribuída à advertência do ministro Mana Said al Otaiba, dos Emirados Árabes Unidos, no sentido de que o petróleo cairia até US$ 5,00 por barril, devido à falta de cooperação entre os países petrolíferos para estabilizar os preços.

■ WASHINGTON — A baixa acelerada nos preços do petróleo, começa a inquietar seriamente dirigentes norte-americanos que temem pelas repercussões internas e externas do fenômeno. O secretário norte-americano da Energia, John Herrington, assinalou que a queda dos preços ameaça a indústria petroleira norte-americana e pediu à Arábia Saudita que pense nas implicações políticas que uma guerra de preços poderia acarretar.

O Manual do Imposto de Renda existe para tirar as dúvidas que você tiver no preenchimento da sua declaração.

Não esqueça o novo prazo.

15 de abril: último dia para entrega da declaração de quem tem imposto a pagar ou restituição.
Se você tem imposto a pagar e prefere pagá-lo à vista, o prazo é o mesmo: 15 de abril.

Siga o Manual.

Preencha normalmente o seu formulário do Imposto de Renda.
O Programa de Estabilização Econômica não alterou a sua declaração.
Se você tiver imposto a pagar, transforme esse imposto em cruzado - cada mil cruzeiros, um cruzado, como neste exemplo:
Imposto a pagar: Cr$ 2.475.500
Imposto a pagar: Cz$ 2.475,50

Declare corretamente. O imposto que você paga é o direito que você conquista de cobrar do Governo um país mais justo e desenvolvido.

Ministério da Fazenda
Secretaria da Receita Federal

Fiat 86
fazendo o futuro em cada veículo.

CAMPÊLO QUER CPI PARA TRANSPORTES

O vereador Campelo Alegando que (PFL) requereu a Câmara Municipal uma CPI para apurar possíveis irregularidades que estão ocorrendo na Secretaria Municipal dos Transportes (SEMTRAN) referentes à arrecadação de taxas municipais do setor rodoviário interestadual.

A comissão ainda não foi instaurada, o que deverá acontecer nos próximos dias. Segundo informações de Campelo a SEMTRAN não tem amparo legal para arrecadar qualquer tributo, uma vez que tal competência é da Secretaria Municipal de Fazenda (SEMFAZ), através da Divisão de Receitas.

LIMPEZA PARA ITAPOA

Dando continuidade a uma série de reivindicações para os vários distritos e bairros da periferia da Capital, o vereador Campelo, através de indicação solicitou ao prefeito Jerônimo Santana, que determine ao administrador do distrito de Itapoã D'Oeste para proceder uma limpeza geral nas ruas daquela localidade.

Alega Campelo que os serviços de infra-estrutura vão ser executados paulatinamente, obedecendo a cronogramas de prioridades que por sua vez, dependem de recursos, e julga como sendo falta de condições a maior responsável para que o serviço de limpeza urbana não esteja a contento dos moradores.

Walderedo quer 24 meses de prazo para compra: taxi

O deputado Walderedo Paiva (PFL) disse ontem em duas indicações na Assembléia Legislativa, solicitando ao Ministro da Fazenda "que os taxistas continuem recolhendo do financiamento em 24 meses para a compra de veículos", e ao Governador do Estado, mostrando "a necessidade de estender a todos os Servidores do Estado a gratificação de produtividade concedida recentemente aos Assistentes Jurídicos".

JUSTIFICATIVAS

Na primeira indicação o parlamentar ressalta que "sabidamente o transporte é difícil para os trabalhadores, tendo ainda que arcar com as atividades profissionais, tendo ainda mais prejudicado a partir da relação de prazo de financiamento de veículos decidida pelo Banco Central, impossibilitando a renovação da frota, inclusive".

Quanto aos servidores estaduais, o parlamentar esclarece que "por ser uma medida de justiça e para fazer jus ao alto custo de vida reinante na região, seria oportuno que o Poder Executivo estendesse o benefício de produtividade a todos os servidores do Estado, indistintamente".

Heitor vai a Congresso do PDT no Rio

O deputado estadual Heitor Costa (PFL), vice-presidente da Assembléia Legislativa, recebeu convite do presidente nacional de seu partido, Doutel de Andrade para participar de um Congresso que será realizado na Assembléia Legislativa do Rio de Janeiro, nos dias 12 e 13 deste mês, quando serão debatidas as recentes reformas econômicas adotadas pelo Governo Federal. Segundo o convite, o Congresso terá a participação do governador Leonel Brizola.

ALE cria a CPI do DER

O deputado Heitor Costa, do PDT, 1.o vice presidente da Assembléia Legislativa, respondendo interinamente pela presidência do Poder Legislativo, na última sexta-feira, assinou atos nomeando duas Comissões Parlamentares de Inquérito para apurar denúncias e possíveis irregularidades relacionadas com órgãos da esfera estadual.

Através do Ato n.o 157|88, o presidente em exercício da Assembléia cria e nomeia Comissão Parlamentar de Inquérito destinada a apurar denúncias feitas contra o Departamento de Estradas de Rodagem.

Em seu artigo 2.o, documento determina a composição da CPI, representada por cinco membros. São eles: Ronaldo Aragão e Sadraque Muniz, pelo Partido do Movimento Democrático Brasileiro (PMDB); Oswaldo Piana e Silvetmanj Santos, pelo Partido da Frente Liberal (PFL); e Heitor Costa, pelo Partido Democrático Trabalhista (PDT). Diz ainda o Ato que, essa Comissão tem o prazo de noventa Dias para cumprir o seu objetivo.

O segundo Ato, de n.o 158|88, cria e nomeia Comissão Parlamentar de Inquérito com o propósito de apurar possíveis irregularidades na Secretaria de Estado da Fazenda. Essa CPI contará com os deputados José de Abreu Bianco e Walderedo Paiva, pelo Partido da Frente Liberal; Joaquim Azevedo, Sérgio Carmintato e Manoel Messias, pelo Partido do Movimento Democrático Brasileiro, num total de cinco membros e tem também o mesmo prazo de noventa dias para cumprir sua finalidade.

SEDUC PREOCUPADA COM A FALTA DE ENERGIA ELETRICA

Gilberto: a falta de energia prejudica sensivelmente as escolas do interior

O secretário da Educação, Gilberto Tôles, visitou cinco municípios do Interior onde manteve uma série de encontros com professores, estudantes e diretores de escolas urbanas e rurais visando tomar conhecimento dos problemas de ensino-aprendizagem nessas localidades. Em Jaru, Gilberto visitou uma escola nova, com 20 salas de aula, que está funcionando, mas ainda não foi inaugurada devido a falta de energia elétrica.

De acordo com o secretário de Educação, a Seduc não tem recursos para fazer uma rede elétrica naquele município. "Por isso vamos falar com o presidente da Eletron, Olimpio Barbanti, e talvez até com o governador Angelo Angelim, caso seja preciso um repasse de verba, para solucionar de vez o problema", disse.

O secretário explicou que nesta sua viagem ao Interior falou com vários professores das redes urbana e rural. "Fomos ouvir sugestões, pois estamos preocupados em melhorar o ensino-aprendizagem, primeiramente porque a escola pública perdeu a credibilidade da comunidade em decorrência do pequeno rendimento escolar. Esse problema só poderá ser corrigido com melhores condições de trabalho ao professor", enfatizou.

Em Ouro Preto, Gilberto Tôles encontrou-se com o prefeito Expedito Rafael, com quem visitou escolas dos núcleos urbanos Nova Brasilândia e Morada da Serra. Expedito revelou ao secretário de educação que iniciará a construção de um depósito para a guarda de merenda escolar com recursos do próprios municípios.

Em Espigão D'Oeste, o último município a ser visitado, Gilberto participou da posse da nova diretoria da Associação Rondoniense dos Professores do município e conversou com a prefeita Lúcia Terra, com quem assumiu o compromisso de enviar dois grupos geradores para, com isso, implantar o horário noturno e ajudar com o intermediário.

PTB ORGANIZA-SE NO INTERIOR

Halley mais perto da terra na sexta

Rio (EBN) - O cometa de Halley estará mais perto da terra na sexta-feira, quando o mundo estará assistindo, fascinado e mesmo tenso, a chegada do "Discovery" ao espaço. Segundo astrônomos, curiosos, pesquisadores e estudantes universitários e jornalistas para participarem, a bordo do navio oceanográfico "Almirante Saldanha", de uma comissão científica, em alto mar, onde serão observados dele através de pesquisa e se as condições de tempo continuarem, observar o cometa.

A comissão partirá do cais do Distrito Naval, às 08h30m de amanhã, retornando às 18 horas de sexta-feira. Conforme informações prestadas pelo comandante do "Almirante Saldanha", capitão-de-mar-e-guerra Renato Tanqueiro.

Além de promover a aproximação entre a Marinha e a população civil, a comissão terá como objetivo testar o equipamento de que será para posterior realização de pesquisas oceanográficas nas costas brasileiras, entre as cidades de Aracaju e Macau (Rio Grande do Norte), nos próximos três anos. A comissão faz parte do treinamento oceanográfico periódico da costa brasileira que já vem sendo realizado pela Marinha.

PALESTRA

O general civil participante da comissão terá a oportunidade de assistir a exibição em uma oceanográfico em plena operação. Serão promovidas palestras sobre a pesquisa oceanográfica, trabalhos de navegação e a execução de pesquisas geológicas em alto mar.

O Partido Trabalhista Brasileiro, desde continuidade ao seu trabalho visando as eleições de novembro vindouro, está adotando providências no sentido de estruturar Diretórios em todo o interior do Estado. Recentemente foram instaladas as Comissões Provisórias nos Municípios de Rolim de Moura e Presidente Médici. O Diretório de Ariquemes foi reativado, enquanto o de Colorado do Oeste continua em pleno funcionamento. Um trabalho intenso de filiações nas localidades de Brasilândia, Cerejeiras e Vilhena está sendo realizado.

O Presidente do BERON e um dos mais recentes filiados do PTB, que esteve em todo o interior do Estado trabalhando pelo Partido, Saldanha declarou-se entusiasmado com a excelente aceitação do PTB no interior do Estado, que segundo ele está sendo recebido como a opção para aqueles que não desejam polarizar-se em torno da Aliança PMDB/PFL.

CEREJEIRAS SOFRE COM A FALTA DE ENERGIA

O fornecimento de energia elétrica em quase todo Estado continua caótico. As constantes faltas de energia e as frequentes quedas de tensão têm causado sérios prejuízos à economia e ao bem estar de nossas populações. Ora é a falta de material, equipamento ou peça, ora é a inexistência de combustível ou ainda problema com pessoal. Enfim sempre há um motivo para justificar essa insuportável situação.

Em Cerejeiras recentemente o problema foi contornado parcialmente com a interferência do vereador José Luiz Moreira, presidente da Câmara Municipal, que teve de garantir junto aos fornecedores da CERON a entrega de óleo à Companhia. A providência do vereador José Moreira, mais conhecido por Zezão, assegurou, assim, o funcionamento dos hospitais e escolas daquela comunidade, a qual manifestou ao vereador seu reconhecimento e gratidão.

ASSINE O AM

MINISTÉRIO DA PREVIDÊNCIA E ASSISTÊNCIA SOCIAL
INSTITUTO DE ADMINISTRAÇÃO FINANCEIRA DA PREVIDÊNCIA E ASSISTÊNCIA SOCIAL

TOMADA DE PREÇOS Nº 01/88

IAPAS/Núcleo Regional no Estado de Rondônia, comunica aos interessados que, no dia 24 de abril do corrente exercício, às 15 horas na av. 7 (sete) de Setembro, 550 — altos da Galeria Amora, serão abertas as propostas relativas à Tomada de Preços nº 01/88, para execução de serviço de Vigilância Desarmada.

O Edital completo e demais informações poderão ser obtidos no endereço acima citado.

Porto Velho (RO), 09 de abril de 1.988.

VEJA ONDE PAGAR SEU

IPTU

Contribuinte, se seu imóvel estiver localizado dentro do quadrilátero correspondente aos setores abaixo, seu IPTU será pago no banco indicado.

BANACRE
SETORES 1 e 2
RUA PADRE ÂNGELO CERRI
AV. KENNEDY
RUA D. PEDRO II
MARGENS DO RIO MADEIRA

SUDAMERIS
SETORES 3 e 4
RUA D. PEDRO II
AV. KENNEDY
BR 364
MARGENS DO RIO MADEIRA

BIC
SETORES 5 e 6
AV. KENNEDY
RUA PADRE ÂNGELO CERRI
AV. RIO MADEIRA
BR 364 (Porto Velho Cuiabá)

BAMERINDUS
SETOR 7
BR 364
RUA TRÊS E MEIO
BAIRRO AREAL DA FLORESTA
SETOR 8
AV. COSTA E SILVA
AV. LAURO SODRÉ
RUA PADRE ÂNGELO CERRI
MARGENS RIO MADEIRA

BIC
SETORES 9-10 e 24
RUA PADRE ÂNGELO CERRI
AV. LAURO SODRÉ
AV. COSTA E SILVA
AV. KENNEDY
AV. GUAPORÉ

NOROESTE
SETORES 11 e 12 e 22
AV. RIO MADEIRA
RUA PADRE ÂNGELO CERRI
AV. GUAPORÉ
RUA RIO DE JANEIRO
AV. MAMORÉ

ITAÚ
SETOR 13
AV. RIO MADEIRA
RUA RIO DE JANEIRO
AV. GUAPORÉ
BR 364
ESTRADA 13 DE SETEMBRO
SETORES 14 e 15
AV. GUAPORÉ
RUA RIO DE JANEIRO
AV. MAMORÉ

NOROESTE
SETORES 16 e 17
AV. GUAPORÉ
RUA RIO DE JANEIRO

BAMERINDUS
SETOR 18
BR 364
RUA MARACATIARA

BRADESCO da 7
SETORES 19 e 20
AV. COSTA E SILVA
AV. KENNEDY
SETOR 21
RUA TRÊS E MEIO
BR 364
ESTRADA 13 DE SETEMBRO

BERON
SETORES 23 e 27
AV. MAMORÉ –
BAIRRO TANCREDO NEN
(SETOR DE GRANDE ÁREA)

BAMERINDUS
SETORES 25 e 26
ELDORADO
CALADINHO
IRÃ E IRAQUE

PAGUE A 1ª PARCELA ATÉ 30 DE ABRIL SEM MULTA.
PARA PAGAMENTO ÚNICO 10% DE DESCONTO.
NA DÚVIDA PROCURE A CENTRAL DE INFORMAÇÕES DA SEMFAZ 221.6423

AGUARDE A NOTIFICAÇÃO EM SUA CASA.

Administração: JERÔNIMO Santana

IMAGEM

CANOZA DIZ QUE FERROVIÁRIO NÃO PARTICIPA DE LEILÃO

Gilson e Evandro vão continuar no Flamengo. Os liberais, apesar de já terem assinado com o Ferroviário, porque o presidente rubro-negro prometeu dar aos dois jogadores uma moto XL 250 e mobiliar suas casas, cobrindo a proposta que nós fizemos". Foi assim que o vice-presidente do Ferroviário, Orivaldo Canoza, confirmou ontem a notícia de que os dois atletas não pertencem mais ao Tricolor.

Canoza disse que o Ferroviário está se estruturando para disputar um campeonato. "Jamais entraríamos num leilão". O vice-presidente garantiu que Gilson e Evandro poderiam dispensar porque o Flamengo vai lhes dar muito dinheiro e os liberal com muito prazer porque gosto de fazer esporte".

"O Ferroviário quer formar uma excelente equipe para disputar e ser campeão do campeonato local do Capão da Amazônia, mas jamais vamos entrar nessa de contratar jogadores dando quantidades enormes. O Gilson me garantiu que vai ganhar uma moto XL 250 e o Evandro confirmou que receberá a mobília de sua casa, coisas oferecidas pelo Presidente Carlos Alberto, do Flamengo. Então, para não complicar achei melhor liberá-los porque gostamos de futebol e não de leilão", ratificou.

Como o objetivo do Ferroviário é conquistar tudo que disputar este ano, Orivaldo Canoza anunciou ontem que foram contratados o goleiro Jair, do Ipiranga, e o centro avante Ary, do Moto Clube.

Canoza: "o Ferroviário não entra no leilão pelos jogadores"

VOLTOU A RIVALIDADE NO FUTEBOL

O torneio de Rondônia apesar de ainda não ter começado a disputa oficial do campeonato, está com novo aspecto. A criação da Federação de Futebol do Estado de Rondônia, como se previa, veio acabar com o amadorismo que estava tomando conta do esporte mais popular do estado.

Em apenas uma semana, após a fundação da nova entidade, o meio futebolístico ficou agitado. Os clubes de maior poder aquisitivo passaram a brigar com "unhas e dentes" pelos principais jogadores de Porto Velho, mesmo tendo sido discutido um "acordo de cavalheiros". Ofertas financeiras, em alta escala, não faltaram. E a briga de bastidores continua acirrada. Ninguém quer perder pontos e todos procuram formar o melhor time da capital. O contrato mais duro está sendo entre Flamengo e Ferroviário. O Tricolor da Madeira contratou o método dos jogadores que foram campeões no ano passado pelo time da Ferroviário, mas o presidente rubro-negro deu o troco e garante que alguns não deixarão o clube, aumentando a oferta financeira, incentivando o Ipiranga a entrar na briga pela assinatura do ponta-direita Gilson, coisa que aconteceu logo em seguida. Até o momento, apenas o Moto Clube ainda não se pronunciou nesta confronta, mas alguns diretores garantem que isso não vai demorar porque o alvirrubro vai entrar para ser campeão este ano.

A Associação dos Redatores e Locutores Esportivos de Rondônia (Arler) na pesquisa que fez junto ao torcedor constatou isso, provando que só a desvinculação do futebol da Federação de Desportos de Rondônia iria acontecer. Veio a mudança e com ela a rivalidade voltou à tona, nos bastidores. Agora, resta o torcedor esperar que a luta continue no campo, partindo assim para o profissionalismo.

IPIRANGA COMEMORA ANIVERSÁRIO DOMINGO

No próximo dia 13 domingo, o Ypiranga Esporte Clube estará aniversariando e parabéns aos membros do Conselho Deliberativo e Diretoria Executiva, com seus familiares estarão reunidos, a partir de 9,00 horas, a fim de comemorarem o evento.

Como se sabe, o Ypiranga Esporte Clube é o mais antigo e tradicional clube social e desportivo de nossa região, tendo acompanhado gratificantemente, desde os primórdios o desenvolvimento de nossa terra.

A frente do Conselho Deliberativo atualmente encontra-se o médico Luiz Augusto Paiva Cardoso e da Diretoria Executiva o empresário Sebastião Nascimento Lapa, ao quais tem envidado o esforço possível para que esta agremiação, sempre se sobreponha a certas dificuldades, vai atingindo os objetivos delineados.

Fiat 86

Fazendo o futuro em cada veículo.

FDU NÃO DIRIGE O IRAQUE

RIO (Sport Press) - Ele não será mais o técnico do Iraque na Copa do México. Ninguém quer a equipe mais vinda realmente bem, a exemplo da época em que era dirigida por Jorge Vieira, os dirigentes iraquianos estão procurando outro treinador, com mais experiência - para a intenção é fazer boa campanha no mundial, o primeiro da história do país. Aparecera inclusive para a substituição de Edu foi feita exclusivamente com Jorge Vieira, que, no entanto, por estar contratado pelo Corinthians, não pode voltar ao cargo.

Tentaram ainda Zagalo e Minelli, mas os dois tem contrato com uma emissora de TV para comentar a Copa do Mundo. No caso de Roberto Minelli as dificuldades são maiores porque ele está dirigindo o Corinthians.

Agora, os iraquianos estão tentando contratar Luiz Andrade, Paulinho de Almeida ou Mário Travaglini, para que um deles assuma imediatamente. O empresário Eugenio Neto, que participou da reunião com dois dirigentes do Iraque no Othon Hotel, mantém os contatos para definir o substituto de Edu.

CBF convoca torcida: "ajude a Seleção apostando na Loteria"

Orcalito (Sport Press) — Contando com o apoio do torcedor, a CBF vai tentar arrecadar Cz$ 10 milhões a ajudar na preparação da Seleção Brasileira que disputará a Copa do Mundo no México. Estes são os dois grandes motivos que o apostador tem para ferrar os 13 pontos no teste 800 da loteria esportiva, cuja renda líquida será revertida para a Seleção quanto à participação no Mundial.

Quem faz esta convocação é a Confederação Brasileira de Futebol — CBF — que conta com o apoio do torcedor para arrecadar verba com vistas à ida da seleção ao México. De acordo com as previsões, a renda bruta do teste 800 chegará a Cz$ 30 milhões. Se esta expectativa se confirmar caberá à CBF mais de Cz$ 11 milhões, referentes aos 37,76 por cento que a entidade terá direito.

E para incentivar o torcedor a CBF dá a sugestão de que cada apostador faça pelo menos um triplo. Desta forma estará garantido em ponto e ao mesmo tempo, contribuirá para que a arrecadação bruta do teste seja maior.

DOIS JOGOS SABADO

Dois jogos estão previstos para sábado pelo teste 800 da Loteria Esportiva: América x Botafogo, N.o 03, e Galicia x Vitoria, N.o 09. Os demais em princípio, serão disputados no domingo.

As apostas terminam na quinta-feira, às 22 horas, exceto em são Pau-lo e Brasília (Plena Piatar onde o prazo vai até as 20:00 horas.

CLASSIFICAÇÕES

De acordo com o levantamento do Sport Press são as seguintes as posições dos clubes incluídos no teste 800 da Loteria Esportiva, em seus respectivos campeonatos:

01 — Vasco (1.o lugar com 13 pg) x Fluminense (3.o lugar com 10 pg).

02 — Goytacaz (7.o lugar com 06 pg) x Flamengo (1.o lugar com 15 pg).

03 — América (8.o lugar com 06 pg) x Botafogo (4.o lugar com 11 pg).

04 — Guarani (15.o lugar com 03 pg) x Atlético (2.o lugar com 09 pg).

05 — Faorj (8.o lugar com 04 pg) x Cruzeiro (1.o lugar com 10 pg).

06 — Galicia (2.o gr. A com 3 pg) x Vitoria (1.o Gr. A com 4 pg).

07 — Goiânia (12.o lugar com 08

08 — Vitoria/ES (1.o lugar com 09

08 — Vitória/ES (1.o lugar com 08 pg) x Desportiva (2.o lugar com 06 pg).

09 — CSA (1.o lugar com 07 pg) x ASA (3.o lugar com 04 pg).

10 — Guarani (8.o lugar com 11 pg) x Palmeiras (3.o lugar com 12 pg).

11 — S. Bento (15.o lugar com 06 pg) x S. Paulo (5.o lugar com 12 pg).

12 — Santos (12.o lugar com 10 pg) x XV de Jau (12.o lugar com 10 pg).

13 — P. Desporto (1.o lugar com 15 pg) x Corintiano (2.o lugar com 14 pg).

PALPITE DO AM

	1	X	2		
				0	1
1	Vasco/RJ		Fluminense/RJ		3
2	Goytacaz/RJ		Flamengo/RJ		
3	America/RJ		Botafogo/RJ	2	
4	Guarani/MG		Atletico/MG		
5	Faorj/MG		Cruzeiro/MG		
6	Galicia/BA		Vitoria/BA		
7	Goiania/GO		Atletico/GO		
8	Vitoria/ES		Desportiva/ES		
9	CSA/AL		ASA/AL	2	
10	Guarani/SP		Palmeiras/SP	2	
11	S. Bento/SP		S. Paulo/SP		
12	Santos/SP		XV Nov. Jau/SP		
13	P. Desportos/SP		Corintians/SP		4

A Casa Lotérica F. Bernardino Neto — Julio de Castilho, 37 — continua pagando os prêmios da Loto antecipadíos e recebe as apostas da Loteria até as 10 horas das quintas-feiras.

PERNAMBUCO TEME PREJUÍZOS NO JÓGO DA FINLÂNDIA

RECIFE (Sport Press) - O presidente da Federação Pernambucana Ivaldo de Oliveira vai se reunir em Goiania com o presidente da CBF, Otávio Pinto Guimarães, para decidirem sobre a realização do amistoso entre Brasil e Finlândia, programado para o dia 17 neste capital. O dirigente pernambucano tem sérios prejuízos financeiros, caso o desinteresse dos torcedores locais pela fragilidade do adversário leve ao presidente da CBF.

Ivaldo de Oliveira apresentou ainda que nesta época chove muito em Recife, o que será um motivo a mais para os pernambucanos não deixarem suas casas para verem a seleção jogar contra uma seleção pouco expressiva. Nesse caso, prevê o dirigente, o público no estádio pode cair de 60 mil para 40 mil pagadores com renda em torno de Cz$ 1,8 milhão. Em Goiânia, o presidente Otávio Pinto Guimarães já adiantou que se o Pernambuco não quiser receber a seleção, outras federações já demonstraram interesse em fazê-lo. Citou os exemplos do Brasília, Rio Grande do Sul e Paraíba.

Sobre o jogo programado para o Paraná, dia 21, Otávio adiantou que está havendo dificuldades para sua realização porque o Estádio Pinheirão se encontra em obras e não tem refletores. O amistoso poderia ser realizado num domingo, mas nesta fase é muito difícil encontrar uma seleção européia ou sul americana para jogar num fim de semana no Brasil, porque os campeonatos nacionais estão em andamento.

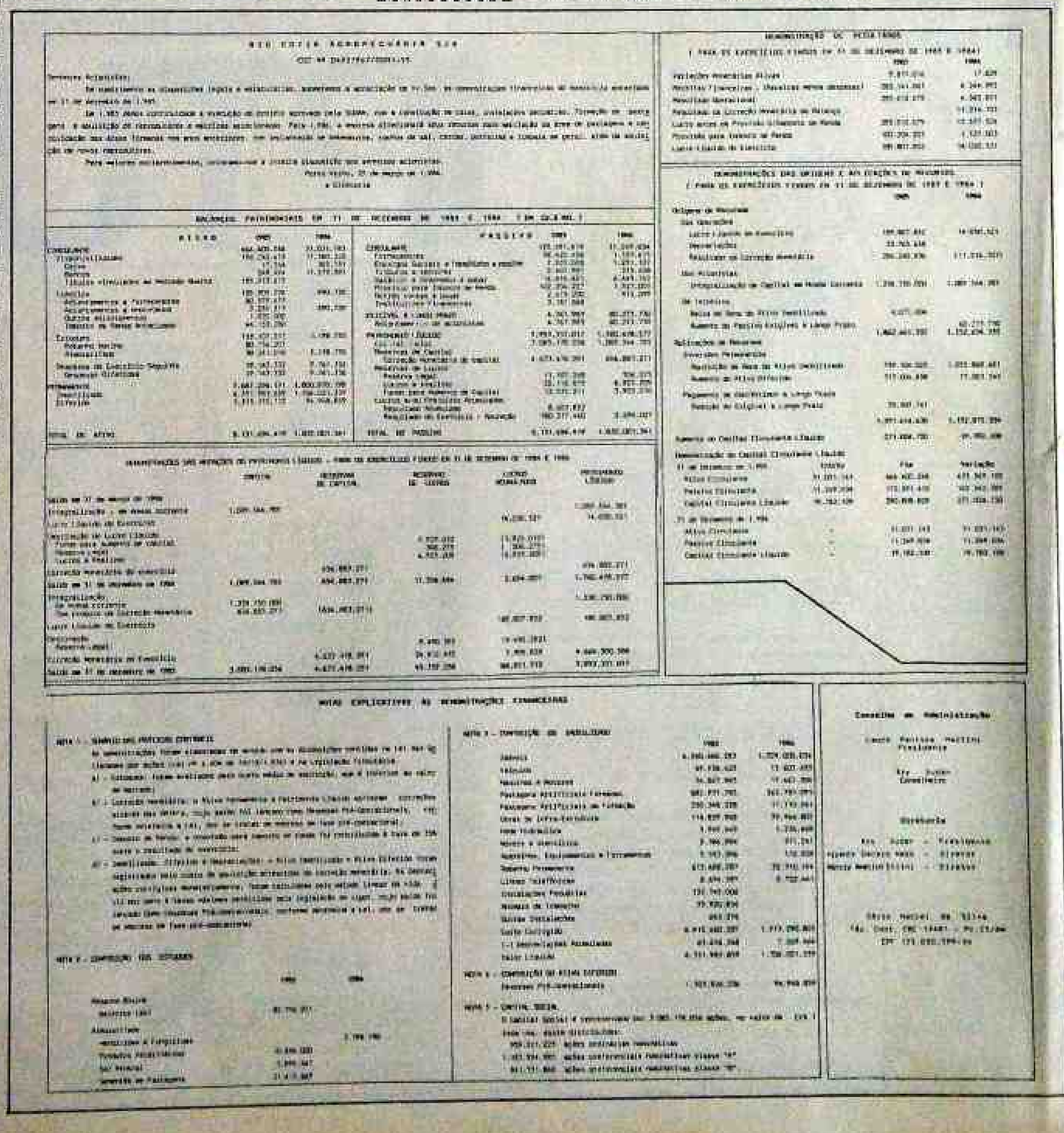

DEMONSTRAÇÕES DE RESULTADOS
(Para os exercícios findos em 31 de dezembro de 1985 e 1984)

	1985	1984
Receitas Operacionais Brutas	9.871.014	17.629
Receitas Financeiras - Operações Normais (Juros)	383.141.961	6.344.993
Resultado Operacional	393.012.975	6.362.622
Resultado da Correção Monetária do Balanço		11.214.121
Lucro antes da Provisão Imposto de Renda	393.012.975	17.577.124
Provisão para Imposto de Renda	431.209.221	1.121.103
Lucro Líquido do Exercício	961.811.913	16.132.121

DEMONSTRAÇÕES DAS ORIGENS E APLICAÇÕES DE RECURSOS
(Para os exercícios findos em 31 de dezembro de 1985 e 1984)

	1985	1984
Origens de Recursos		
Das Operações		
Lucro Líquido do Exercício	199.807.812	16.132.121
Depreciação	33.765.638	
Resultado da Correção Monetária	256.240.826	111.214.121
Dos Acionistas		
Integralização de Capital em Moeda Corrente	1.216.710.701	1.281.744.281
De Terceiros		
Baixa de Bens do Ativo Imobilizado	4.121.324	
Aumento do Passivo Exigível a Longo Prazo	1.862.461.781	1.132.824.281
Aplicações de Recursos		
Investimento Patrimonial		
Aquisição de Bens do Ativo Imobilizado	199.324.121	1.211.941.641
Aumento do Ativo Diferido	111.124.124	11.281.141
Pagamento de Dividendos a Longo Prazo		
Redução do Capital a Longo Prazo	31.941.141	
	1.891.214.124	1.112.871.224
Aumento do Capital Circulante Líquido	271.824.721	21.151.124

Demonstração do Capital Circulante Líquido

	Início	Fim	Variação
31 de Janeiro de 1.984			
Ativo Circulante	51.221.141	444.421.241	471.141.121
Passivo Circulante	11.241.124	111.241.411	121.241.141
Capital Circulante Líquido	41.141.124	241.141.121	271.124.121
31 de Dezembro de 1.984			
Ativo Circulante	-	51.221.141	51.221.141
Passivo Circulante	-	11.241.124	11.241.124
Capital Circulante Líquido	-	41.141.141	41.141.141

NOTAS EXPLICATIVAS AS DEMONSTRAÇÕES FINANCEIRAS

Nota 1 - Elaboração das Demonstrações Contábeis

As demonstrações foram elaboradas de acordo com as disposições contidas na Lei nº 6.404 de 15 de dezembro de 1.976 e na Legislação Tributária.

a) - Estimativas - foram realizadas para certa medida de exatidão, que é inerente ao volume de operações.

b) - Correção Monetária - o Ativo Permanente e Patrimônio Líquido sofreram correções através das ORTN's, cujo saldo foi lançado como Reservas Pró-Operacionais, em face variação de 1.61, que se refere ao período de janeiro de 1.984 pró-rata.

c) - Imposto de Renda - a provisão para imposto de renda foi constituída à taxa de 35% sobre o resultado do exercício.

d) - Imobilizado - Ativo e Depreciação - o Ativo Imobilizado e Ativo Diferido foram registrados pelo custo de aquisição acrescidos da correção monetária. As Depreciações foram calculadas pelo método linear de 4.5% a 11% ao ano e taxas maiores permitidas para legislação em vigor, cujo saldo foi lançado como Reservas Pró-Operacionais, conforme mencionado a 1.61, que se trata de valores de fase pré-operacional.

Nota 2 - Composição dos Estoques

	1985	1984
Material Diverso		
Materiais (Ver)	81.711.27	
Almoxarifado		
Materiais e Peças		1.194.141
Produtos Acabados	4.444.111	
Vale Alimentação	1.444.147	
Adiantamento de Fornecedores	21.4.1.147	

Nota 3 - Composição do Imobilizado

	1985	1984
Imóveis	4.241.441.241	1.224.121.124
Veículos	41.124.121	11.121.111
Máquinas e Motores	14.141.141	11.141.124
Instalações Industriais Fabricas	141.111.241	141.141.141
Instalações Administrativas	241.141.121	11.111.141
Obras de Infra-Estrutura	114.121.121	11.141.141
Rede Hidráulica	1.141.141	1.124.121
Móveis e Utensílios	2.141.124	111.141
Equipamentos, Instalações e Ferramentas	1.141.124	111.121
Imobilizações em Andamento	121.121.121	11.111.141
Direitos Patrimoniais	2.124.141	1.111.141
Outras Imobilizações	121.141.121	
Depreciações Acumuladas	11.121.121	
Reservas de Correção	11.121.121	
Custo Corrigido	4.111.141.141	1.111.141.121
(-) Depreciações Acumuladas	41.121.141	1.141.141
Valor Líquido	4.111.141.111	1.121.121.111

Nota 4 - Composição do Ativo Diferido

Despesas Pré-Operacionais	1.121.141.124	11.111.111

Nota 5 - Capital Social

O Capital Social é representado por 1.241.124.121 ações, ao valor de Cz$ 1 cada uma, assim distribuídas:

- 111.111.111 ações ordinárias nominativas
- 1.121.111.111 ações preferenciais nominativas classe "A"
- 11.111.111 ações preferenciais nominativas classe "B"

Contador de Administração

Laura Patrícia Martini
Presidente

Ary ... Junior
Conselheiro

Diretoria

Ary ... - Presidente
Ageu Lucio ... - Diretor
Marcio Martin ... - Diretor

Chico Rafael de Silva
Téc. Cont. CRC 12481 - RJ/Cl/84
CPF 121.111.111-11

GOVERNO DO ESTADO DE RONDÔNIA

CERON

CENTRAIS ELÉTRICAS DE RONDÔNIA

COMUNICADO

AS CENTRAIS ELÉTRICAS DE RONDÔNIA – CERON, COMUNICA AOS SEUS CONSUMIDORES, QUE POR MOTIVO DE MANUTENÇÕES NAS LINHAS DA ELE TRONORTE PODERÁ OCORRER INTERRUPÇÕES DE ENERGIA NOS SEGUINTES DIAS, HORÁRIOS E LOCAIS:

DIA: **07-04-88** (SEGUNDA-FEIRA)
HORÁRIO: DAS 08:00 ÀS 11:00 HS.
LOCAIS: NOSSA SENHORA DAS GRAÇAS, MINGAU, AREAL DA FLORESTA, SAIDA, JARDIM NOVE ALTO, EMBRATEL, PEDREIRAS DE CHÃO, COLÔNIA 11 DE SETEMBRO, COLÔNIA DOS PERIQUITOS, PARTE DA NOVA PORTO VELHO, JARDIM PRIMAVERA E BR-364.

DIA: **07-04-88** (SEGUNDA-FEIRA)
HORÁRIO: DAS 11:00 ÀS 14:00 HS.
LOCAIS: PARTE DO CENTRO, MOCAMBO, AREAL, TELERADIO, EST. DO SANTO ANTÔNIO, CAMPO AVANÇADO, EST. DA AREIA BRANCA, BEC E CAI N'AGUA.

DIA: **07-04-88** (SEGUNDA-FEIRA)
HORÁRIO: DAS 14:00 ÀS 17:00 HS.
LOCAIS: EST. DA COLÔNIA PENAL, 21 DE ABRIL, VILA OLITENSES, CONJ. MAL. HERMES, CONJ. 24 DE JANEIRO, JARDIM DAS MARGUERITAS, PARTE DO PEDREIRO DE CHÃO, NOVA PORTO VELHO, JARDIM ACAPU, JARDIM TIRADENTES, SAIDA, AGENOR DE CARVALHO, CONJ. DA EMATER, PEDREIRAS DE CHÃO, SÃO CRISTOVÃO, PARTE DO CENTRO, PARTE DO KM 01, MATO GROSSO, SANTA BARBARA E PARTE DE NOSSA SENHORA DAS GRAÇAS.

DIA: **07-04-88** (SEGUNDA-FEIRA)
HORÁRIO: DAS 18:00 ÀS 21:00 HS.
LOCAIS: CENTRO, PARTE DA ARTICOLÂNDIA, PARTE DO MOCAMBO, PARTE DO AREAL, MATO GROSSO, VILA TUPÍ, INCOMARAL, NOVA FLORESTA, RESIDENCIAL, JARDIM BELA VISTA, SÃO JOÃO BATISTA, VILA DA ELETRONORTE, CONJ. IGNÁCIO GOMES, ARTICOLÂNDIA, PEDREIRAS, NOVO ESTADO, JARDIM DAS PALMEIRAS, EST. DO BELMONT, EST. DA BAIXA, SÃO SEBASTIÃO II E BAIRRO DOS MILAGRES.

DIA: **07-04-88** (SEGUNDA-FEIRA)
HORÁRIO: DAS 21:00 ÀS 23:00 HS.
LOCAIS: ÁREA INDUSTRIAL, SÃO JOÃO BOSCO, CONJ. SANTO ANTÔNIO, COSTA E SILVA, LI BERDADE, SÃO CRISTOVÃO, CONJ. DA BASE AÉREA, CAIARI, OLARIA, PARTE DA ARTICOLÂNDIA E PARTE DO CENTRO.

DIA: **08.04.88** (TERÇA-FEIRA)
HORÁRIO: DAS 08:00 ÀS 11:00 HS.
LOCAIS: ÁREA INDUSTRIAL, SÃO JOÃO BOSCO, CONJ. SANTO ANTÔNIO, COSTA E SILVA, LIBERDADE, SÃO CRISTOVÃO E CONJ. DA BASE AÉREA.

DIA: **08.04.88** (TERÇA-FEIRA)
HORÁRIO: DAS 12:00 ÀS 14:00 HS.
LOCAIS: ARTICOLÂNDIA, PEDREIRAS, NOVO ESTADO, JARDIM DAS PALMEIRAS, EST. DO BELMONT, EST. DA BAIXA, SÃO SEBASTIÃO II E BAIRRO DOS MILAGRES.

DIA: **08.04.88** (TERÇA-FEIRA)
HORÁRIO: DAS 14:00 ÀS 17:00 HS.
LOCAIS: PARTE DA OLARIA, PARTE DA ARTICOLÂNDIA, PARTE DAS PEDREIRAS, JARDIM AMÉRICA, ITAIPU NOVO, SÃO SEBASTIÃO I, AEROPORTO BELMONT, PARTE DO SÃO JOÃO BOSCO, CAIARI, OLARIA, PARTE DA ARTICOLÂNDIA , PARTE DO CEN TRO E PARTE DO KM 01.

DIA: **08.04.88** (TERÇA-FEIRA)
HORÁRIO: DAS 18:00 ÀS 21:00 HS.
LOCAIS: PARTE DO CENTRO, MOCAMBO, AREAL, TELERADIO, EST. DO SANTO ANTÔNIO, CAMPO AVANÇADO, EST. DA AREIA BRANCA, BEC, CAI N'AGUA, NOSSA SENHO RA DAS GRAÇAS, MINGAU, AREAL DA FLORESTA, SAIDA, JARDIM ELDORADO, EMBRATEL, PEDREIRO DE CHÃO, COLÔNIA 11 DE SETEMBRO, CO LÔNIA DOS PERIQUITOS, PARTE DA NOVA PORTO VELHO, JARDIM PRIMAVERA, BR-364, PARTE DO CENTRO, MOCAMBO, AREAL, TELERADIO, EST. DO SANTO ANTÔNIO, CAMPO AVANÇADO, EST. DA AREIA BRANCA, BEC E CAI N'AGUA.

DIA: **08.04.88** (QUARTA-FEIRA)
HORÁRIO: DAS 08:00 ÀS 11:00 HS.
LOCAIS: CENTRO, PARTE DA ARTICOLÂNDIA, PARTE DO MOCAMBO, PARTE DO AREAL, MA TO GROSSO, VILA TUPÍ, INCOMARAL, NOVA FLORESTA, RESIDENCIAL, JARDIM BELA VISTA, SÃO JOÃO BATISTA, VILA DA ELETRONORTE, CONJ. IGNÁCIO GOMES, PARTE DA OLARIA, ARTICOLÂNDIA, PARTE DAS PEDREIRAS, JARDIM AMÉRICA, ITAIPU NOVO, SÃO SEBASTIÃO I, AEROPORTO BELMONT, PARTE DO KM 01 E PARTE DO SÃO JOÃO BOSCO.

DIA: **08.04.88** (QUARTA-FEIRA)
HORÁRIO: DAS 11:00 ÀS 14:00 HS.
LOCAIS: ÁREA INDUSTRIAL, SÃO JOÃO BOSCO, CONJ. SANTO ANTÔNIO, COSTA E SILVA, LIBERDADE, SÃO CRISTOVÃO, CONJ. DA BASE AÉREA, CAIARI, OLARIA, PARTE DA ARTICOLÂNDIA, PARTE DO CENTRO, ARTICOLÂNDIA, PEDREIRAS, NOVO ESTADO, JARDIM DAS PALMEIRAS, EST. DO BELMONT, EST. DA BAIXA, SÃO SEBASTIÃO II E BAIRRO DOS MILAGRES.

DIA: **08.04.88** (QUARTA-FEIRA)
HORÁRIO: DAS 14:00 ÀS 17:00 HS.
LOCAIS: PEDREIRAS DE CHÃO, SÃO CRISTOVÃO, PARTE DO CENTRO, PARTE DO KM 01, MATO GROSSO, SANTA BARBARA E PARTE DE NOSSA SENHORA DAS GRAÇAS.

DIA: **08.04.88** (QUARTA-FEIRA)
HORÁRIO: DAS 18:00 ÀS 21:00 HS.
LOCAIS: NOSSA SENHORA DAS GRAÇAS, MINGAU, AREAL DA FLORESTA, SAIDA, JARDIM ELDORADO, EMBRATEL, PEDREIRO DE CHÃO, COLÔNIA 11 DE SETEMBRO, CO LÔNIA DOS PERIQUITOS, PARTE DA NOVA PORTO VELHO, JARDIM PRIMAVERA, BR-364, PARTE DO CENTRO, MOCAMBO, AREAL, TELERADIO, EST. DO SANTO ANTÔNIO, CAMPO AVANÇADO, EST. DA AREIA BRANCA, BEC E CAI N'AGUA.

DIA: **08.04.88** (QUARTA-FEIRA)
HORÁRIO: DAS 21:00 ÀS 24:00 HS.
LOCAIS: ÁREA INDUSTRIAL, SÃO JOÃO BOSCO, CONJ. SANTO ANTÔNIO, COSTA E SILVA, LI BERDADE, SÃO CRISTOVÃO, CONJ. DA BASE AÉREA, CAIARI, OLARIA, PARTE DA ARTICOLÂNDIA E PARTE DO CENTRO.

DIA: **09.04.88** (QUINTA-FEIRA)
HORÁRIO: DAS 08:00 ÀS 11:00 HS.
LOCAIS: PARTE DA OLARIA, PARTE DA ARTICOLÂNDIA, PARTE DAS PEDREIRAS, JAR DIM AMÉRICA, ITAIPU NOVO, SÃO SEBASTIÃO I, AEROPORTO BELMONT, PARTE DO KM 01 E PARTE DO SÃO JOÃO BOSCO.

DIA: **09.04.88** (QUINTA-FEIRA)
HORÁRIO: DAS 11:00 ÀS 14:00 HS.
LOCAIS: ÁREA INDUSTRIAL, SÃO JOÃO BOSCO, SANTO ANTÔNIO, COSTA E SILVA, LI BERDADE, SÃO CRISTOVÃO, CONJ. DA BASE AÉREA, ARTICOLÂNDIA, PEDREIRAS, NOVO ESTADO, JARDIM DAS PALMEIRAS, EST. DO BELMONT, EST. DA BAIXA, SÃO SEBASTIÃO II E BAIRRO DOS MILAGRES.

DIA: **09.04.88** (QUINTA-FEIRA)
HORÁRIO: DAS 14:00 ÀS 17:00 HS.
LOCAIS: CAIARI, OLARIA, PARTE DA ARTICOLÂNDIA E CENTRO.

DIA: **09.04.88** (QUINTA-FEIRA)
HORÁRIO: DAS 18:00 ÀS 21:00 HS.
LOCAIS: ÁREA INDUSTRIAL, SÃO JOÃO BOSCO, SANTO ANTÔNIO, COSTA E SILVA, LI BERDADE, SÃO CRISTOVÃO E CONJ. DA BASE AÉREA.

DIA: **10.04.88** (SEXTA-FEIRA)
HORÁRIO: DAS 14:00 ÀS 17:00 HS.
LOCAIS: ARTICOLÂNDIA, PEDREIRAS, NOVO ESTADO, JARDIM DAS PALMEIRAS, EST. DO BEL MONT, EST. DA BAIXA, SÃO SEBASTIÃO II, BAIRRO DOS MILAGRES, CENTRO, PAR TE DA ARTICOLÂNDIA, PARTE DO MOCAMBO, PARTE DO AREAL, MATO GROSSO, VILA TUPÍ, INCOMARAL, NOVA FLORESTA, RESIDENCIAL, JARDIM BELA VISTA, SÃO JOÃO BATISTA, VILA DA ELETRONORTE E CONJ. IGNÁCIO GOMES.

DIA: **10.04.88** (SEXTA-FEIRA)
HORÁRIO: DAS 18:00 ÀS 21:00 HS.
LOCAIS: EST. DA COLÔNIA 11 DE SETEMBRO, EST. DA COLÔNIA PENAL, 21 DE ABRIL, VI LA OLITENSES, CONJ. MAL. HERMES, CONJ. 24 DE JANEIRO, JARDIM DAS MARGUERITAS, PEDREIRAS DE CHÃO, NOVA PORTO VELHO, JARDIM ACAPU, JARDIM TIRADENTES, SAIDA, AGENOR DE CARVALHO, CONJ. DA EMATER, CAIARI, OLÉ RIA, PARTE DA ARTICOLÂNDIA E PARTE DO CENTRO.

DIA: **10.04.88** (SEXTA-FEIRA)
HORÁRIO: DAS 21:00 ÀS 24:00 HS.
LOCAIS: PARTE DO CENTRO, MOCAMBO, AREAL, TELERADIO, EST. DO STO ANTONIO, CAMPO AVANÇADO, ESTRADA DA AREIA BRANCA, BEC , CAI NAGUA, PEDREIRAS DE CHÃO, SÃO CRISTOVÃO, PARTE DO CENTRO, PARTE DO KM 01, MATO GROSSO, SANTA BÁ BARA E PARTE DE NOSSA SENHORA DAS GRAÇAS.

DIA: **11.04.88** (SEXTA-FEIRA)
HORÁRIO: DAS 08:00 ÀS 11:00 HS.
LOCAIS: CAIARI, OLARIA, PARTE DA ARTICOLÂNDIA E PARTE DO CENTRO.

DIA: **11.04.88** (SEXTA-FEIRA)
HORÁRIO: DAS 11:00 ÀS 14:00 HS.
LOCAIS: EST. DA COLÔNIA PENAL, EST. DA COLÔNIA 21 DE ABRIL, VILA OLITENSES , CONJ. MAL. HERMES, CONJ. 24 DE JANEIRO, JARDIM DAS MARGUERITAS, PEDREIRAS DE CHÃO, NOVA PORTO VELHO, JARDIM ACAPU, JARDIM TIRADENTES, SAIDA, AGENOR DE CARVALHO E CONJ. DA EMATER.

DIA: **11.04.88** (SEXTA-FEIRA)
HORÁRIO: DAS 14:00 ÀS 17:00 HS
LOCAIS: PEDREIRAS DE CHÃO, SÃO CRISTOVÃO, PARTE DO CENTRO, KM 01, MATO GROSSO, SANTA BARBARA, PARTE DE NOSSA SENHORA DAS GRAÇAS, PARTE DO CENTRO, MO CAMBO, AREAL, TELERADIO, EST. DO STO. ANTONIO, CAMPOS AVANÇADOS, EST. DA AREIA BRANCA, BEC E CAI N'AGUA.

DIA: **11.04.88** (SEXTA-FEIRA)
HORÁRIO: DAS 18:00 ÀS 21:00 HS.
LOCAIS: NOSSA SENHORA DAS GRAÇAS, MINGAU, AREAL DA FLORESTA, SAIDA, JARDIM EL DORADO, EMBRATEL, PEDREIRO DE CHÃO, COLÔNIA 11 DE SETEMBRO, COLÔNIA DOS PERIQUITOS, PARTE DA NOVA PORTO VELHO, JARDIM PRIMAVERA, BR-364, CENTRO, PARTE DA ARTICOLÂNDIA, PARTE DO MOCAMBO, PARTE DO AREAL, MATO GROSSO, VILA TUPÍ, INCOMARAL, NOVA FLORESTA, RESIDENCIAL, JARDIM BELA VISTA, SÃO JOÃO BATISTA, VILA DA ELETRONORTE E CONJ. IGNÁCIO GOMES.

DIA: **11.04.88** (SEXTA-FEIRA)
HORÁRIO: DAS 21:00 ÀS 24:00 HS.
LOCAIS: PARTE DA OLARIA, ARTICOLÂNDIA, PEDREIRAS, JARDIM AMÉRICA, ITAIPU NOVO , SÃO SEBASTIÃO I, AEROPORTO BELMONT, PARTE DO KM 01, PARTE DO SÃO JOÃO BOSCO, AREAL, INDUSTRIAL, SÃO JOÃO BOSCO, SANTO ANTÔNIO, COSTA E SILVA, LIBERDADE, SÃO CRISTOVÃO, CONJ. DA BASE AÉREA, ARTICOLÂNDIA, PE DREIRAS, NOVO ESTADO, JARDIM DAS PALMEIRAS, EST. DO BELMONT, EST. DA BAIXA, SÃO SEBASTIÃO II E BAIRRO DOS MILAGRES.

DIA: **12.04.88** (SÁBADO)
HORÁRIO: DAS 08:00 ÀS 11:00 HS.
LOCAIS: ARTICOLÂNDIA, PEDREIRAS, NOVO ESTADO, JARDIM DAS PALMEIRAS, RESIDENCIAL BELMONT, EST. DA BAIXA, SÃO SEBASTIÃO II E BAIRRO DOS MILAGRES.

DIA: **12.04.88** (SÁBADO)
HORÁRIO: DAS 11:00 ÀS 14:00 HS.
LOCAIS: CENTRO, PARTE DA ARTICOLÂNDIA, PARTE DO MOCAMBO, PARTE DO AREAL, MATO GROSSO, VILA TUPÍ, INCOMARAL, NOVA FLORESTA, RESIDENCIAL, JARDIM BELA VISTA, SÃO JOÃO BATISTA, VILA DA ELETRONORTE, CONJ. IGNÁCIO GOMES.

DIA: **12.04.88** (SÁBADO)
HORÁRIO: DAS 14:00 ÀS 17:00 HS.
LOCAIS: NOSSA SENHORA DAS GRAÇAS, MINGAU, AREAL DA FLORESTA, SAIDA, JARDIM EL DORADO, EMBRATEL, PEDREIRO DE CHÃO, COLÔNIA 11 DE SETEMBRO, COLÔNIA DOS PERIQUITOS, PARTE DA NOVA PORTO VELHO, JARDIM PRIMAVERA E BR 364.

DIA: **12.04.88** (SÁBADO)
HORÁRIO: DAS 17:00 ÀS 21:00 HS
LOCAIS: PARTE DA OLARIA, PARTE DA ARTICOLÂNDIA, PARTE DAS PEDREIRAS, JARDIM AMÉRICA, ITAIPU NOVO, SÃO SEBASTIÃO I, AEROPORTO BELMONT, PARTE DO KM 01, PARTE DO SÃO JOÃO BOSCO, CAIARI, OLARIA, PARTE DA ARTICOLÂNDIA E PARTE DO CENTRO.

DIA: **12.04.88** (SÁBADO)
HORÁRIO: DAS 21:00 ÀS 24:00 HS
LOCAIS: PARTE DO CENTRO, MOCAMBO, AREAL, TELERADIO, EST. DO SANTO ANTÔNIO,CAMPOS AVANÇADO, EST. DA AREIA BRANCA, BEC, CAI'NAGUA, NOSSA SENHORA DA COLÔNIA PENAL, EST. DA COLÔNIA 21 DE ABRIL, VILA OLITENSES, CONJ. MAL. HERMES, CONJ. 24 DE JANEIRO, JARDIM DAS MARGUERITAS, PARTE DO PEDREIRO DE CHÃO, NOVA POR TO VELHO, JARDIM ACAPU, JARDIM TIRADENTES, SAIDA, AGENOR DE CARVALHO E CONJ. DA EMATER.

DIA: **13.04.88** (DOMINGO)
HORÁRIO: DAS 08:00 ÀS 11:00 HS
LOCAIS: CAIARI, OLARIA, PARTE DA ARTICOLÂNDIA E CENTRO .

DIA: **13.04.88** (DOMINGO)
HORÁRIO: DAS 11:00 ÀS 14:00 HS
LOCAIS: ÁREA INDUSTRIAL, SÃO JOÃO BOSCO, CONJ. SANTO ANTÔNIO, COSTA E SILVA , LI BERDADE, SÃO CRISTOVÃO E CONJ. DA BASE AÉREA.

DIA: **13.04.88** (DOMINGO)
HORÁRIO: DAS 14:00 ÀS 17:00 HS
LOCAIS: PARTE DA OLARIA, PARTE DA ARTICOLÂNDIA, PARTE DAS PEDREIRAS, JARDIM AMÉRI CA, ITAIPU NOVO, SÃO SEBASTIÃO I, AEROPORTO BELMONT, PARTE DO KM 01 E PARTE DO SÃO JOÃO BOSCO.

DIA: **13.04.88** (DOMINGO)
HORÁRIO: DAS 18:00 ÀS 21:00 HS.
LOCAIS: PEDREIRO DE CHÃO, SÃO CRISTOVÃO, PARTE DO CENTRO, PARTE DO KM 01, MATO GROSSO, SANTA BARBARA, PARTE DE NOSSA SENHORA DAS GRAÇAS, ARTICOLÂNDIA , PEDREIRAS, NOVO ESTADO, JARDIM DAS PALMEIRAS, EST. DO BELMONT, EST. DA BAIXA, SÃO SEBASTIÃO II E BAIRRO DOS MILAGRES.

DIA: **13.04.88** (DOMINGO)
HORÁRIO: DAS 21:00 ÀS 24:00 HS.
LOCAIS: NOSSA SENHORA DA GRAÇAS, MINGAU, AREAL DA FLORESTA, SAIDA, JARDIM EL DORA DO, EMBRATEL, PEDREIRO DE CHÃO, COLÔNIA 11 DE SETEMBRO, COLÔNIA DOS PE RIQUITOS, PARTE DA NOVA PORTO VELHO, JARDIM PRIMAVERA E BR 364.

A DIRETORIA

INFORME JC

PRESTÍGIO

Está em alta na Câmara Municipal o prestígio de José Monteiro, Diretor Administrativo, e um dos homens mais requisitados pelo presidente da Casa, vereador João Coelho. Monteiro além de desdobrar-se às tarefas muito simples da administração pública do Legislativo, acumula a área de pessoal, o que exige também um grande esforço e dedicação. Só José Monteiro, O presidente João Coelho continua não poupando elogios à inteligente atuação de José Monteiro na Diretoria Administrativa da Câmara de Porto Velho.

CRÍTICAS

O vereador José Campelo voltou a criticar severamente a Prefeitura da Capital e sua administração, por estar aplicando dinheiro no lageamento de um trecho da avenida Calama, onde a administração Jerônimo Santana está executando obras de urbanização em detrimento de vários outros bairros da Capital, talvez mais carentes que a Calama.

MUDA BRASIL

Em março os preços dos alimentos subiram de 1 a 2 por cento.

BURACOS

Porto Velho seguramente se transformou numa das Capitais onde as ruas e avenidas se tornaram a maior soma de buracos em sua pavimentação asfáltica ou não.

DECOLOU

Os principais cabos eleitorais políticos de interior do Estado estão nesta fase se dedicando à execução da candidatura do vereador João Coelho à Assembléia Legislativa. A candidatura deverá ficar em Porto Velho e também a liderança candidatável de outros candidatos em Presidente Médici, Ouro Preto, Pimenta Bueno e Espigão D'Oeste, onde o presidente da Câmara Municipal, no último fim de semana, em companhia do presidente da Federação das Associações Comerciais do Estado de Rondônia, Luiz Malheiros Tourinho, depois de ouvir as lideranças comunitárias, se pronunciou de forma veemente contra diversos da Semab em Presidente Médici, Ouro Preto, Pimenta Bueno e Espigão D'Oeste, onde vem atuando compromissado e exclusivamente o poder de polícia, fiscalizando e, às vezes, autuando, em detrimento de uma de finalidades básicas, qual seja, a de abastecimento, João Coelho, ao lado de Luiz Malheiros Tourinho, ratificou veementemente preocupação com a exclusão de um "pontual relapso no abastecimento do Estado, e a Semab continuar a não se preocupar com o abastecimento".

José Monteiro dirige o D.A. Municipal

TURISMO

O dia 16 de maio assinala uma data sentível para o turismo de Portugal e, por extensão, para o mundial, pois foi nesta data que, há 75 anos passados, foi criado o organismo oficial do turismo português, então uma repartição integrada no Ministério do Fomento, e que serviu de modelo para que outros países, posteriormente, viessem a adotar um órgão idêntico. Portugal, com isso, tornou-se o pioneiro no reconhecimento oficial do turismo como indústria de profundas repercussões sociais e econômicas dos nossos tempos. Para evidenciar mais ainda o Jubileu da Direção-Geral do Turismo, com o apoio da Tap Air Portugal, o período de 15 de maio de 1986 a 15 de maio de 1987, foi considerado o "Ano do Turismo Português", por Resolução do Conselho de Ministros.

PLUNA

A **Pluna** - Linhas Aéreas Uruguaias, conforme já adiantara seu representante no Brasil, está em plena expansão. Acaba de inaugurar um novo vôo, rápido e confortável, ligando o Rio de Janeiro a Santiago, via Montevidéu, duas vezes por semana, oferecendo aos homens de negócios mais uma opção internacional. O serviço é exclusivo. Rudolfo Brasil, Diretor da Pluna para o Brasil, informou a JC que, brevemente, outras novidades virão dentro da programação da empresa para o corrente ano.

MEDALHA

O deputado estadual Jerre Badocha confirmou ontem que a hora e a vez do Estado investir do turismo e incentivá-lo. Para o parlamentar, há grande interesse de determinadas empresas e indivíduos no sentido de desenvolver o turismo em Rondônia. Em razão disso, destacou Badocha, estudamos uma proposição que venha a conceder uma distinção a pessoas físicas e empresas que tenham prestado ou venham a prestar relevantes serviços ao nosso Estado - a Medalha do Mérito Turístico de Rondônia - Segundo **Badocha**, continuamos a "caminhar a passos lentos em matéria de turismo"

NOVOTEL

As medidas econômicas adotadas pelo Governo estão causando profundas mudanças nos setores produtivos e de prestação de serviços. Pierre **Canteri**, Diretor de Operações da Rede Novotel, concorda com a implantação do pacote, considerando-o "necessário, pois não poderíamos conviver com a alta inflação e suas trágicas consequências", e faz algumas observações, situando a hotelaria no novo cenário nacional, que "volta a ser um investimento atraente por ser um meio de mercado imobiliário e instrumento produtivo".

AGÊNCIAS

Movimentação na área das agências de turismo e viagens de Porto Velho: Tamatan, Guaporetur, Manaporã, Brasil Oeste Turismo, Amatur e Belmonte, com o apoio do presidente da Abav, Reinaldo Teixeira, já estão elaborando pacotes turísticos para o feriado de 21 de abril, Tiradentes, e Copa do Mundo, no México, em junho. Consulte o seu agente de viagens.

IMPOSSATOS

O Secretário da Indústria e Comércio do Rio Grande do Sul, Luiz **Adams**, empossou os novos Diretores de Operações e Administrativo-Financeiro da Companhia Rio-Grandense de Turismo, Luiz Casto e Jorge Neves. Com isso, foi completada a reformulação da Diretoria da Cotur, iniciada no começo deste mês, quando Walter Soares assumiu a presidência da empresa, em substituição a Romeu Dapia.

TROCA-TROCA

A vereadora Marlene Gonçalves vai mesmo o PDS ao final do mês. Adere ao bloco do PMDB ou PTB. Está indecisa. A adesão, será realizada numa cerimônia que não vai faltar a presença de alguns caciques da política estadual.

AVIAÇÃO

A **Varig** agiu pela antecipação para o vôo inaugural de sua nova linha ligando o Brasil ao Canadá. O primeiro jato a decolar do Rio rumo a Toronto e depois Montreal carregou apenas passageiros comuns, dispensando-se os grupos de convidados "vips" como costuma acontecer nos vôos inaugurais.

ABAV

Em recente encontro em Brasília com o Ministro Dílson Funaro, da Fazenda, a Associação Brasileira de Agências de Viagens de São Paulo, pediu o cancelamento da autorização concedida pelo Banco Central ao Grupo American Express para lançar primeiro lugar cobrar no mercado nacional um cartão de crédito válido no Exterior, destinado à cobertura dos gastos de exportadores.

REALIDADE

Se se pretende realmente fazer do turismo em Rondônia uma atividade econômica - tese defendida exaustivamente pela Associação Brasileira de Jornalistas e Escritores de Turismo em Rondônia - de fato e não apenas um imenso balcão de vendas de passagens, é óbvio que mudanças terão que ser adotadas com a máxima lucidez no setor. Na área empresarial, alteração profunda nos hábitos e sistemas, tornando-os menos sociais (no sentido festivo) e mais técnicos. No campo oficial, o exercício da função em termos profissionais, por profissionais, a racionalização do sistema operacional e da legislação, maior atuação no campo promocional e um trabalho sistemático no sentido de transformar essa imagem de irrealidade com que as "autoridades" vêem o turismo. É de fundamental importância que o Governo e empresa encontrem o caminho que levará o turismo a uma posição de credibilidade. Abre-se um novo crédito de confiança, desta vez mais amplo, na medida em que envolve todo o segmento, mas como uma advertência: para todo há limite, até mesmo para o turismo embrionário de Rondônia.

RETALHOS PARA A HISTÓRIA DE RONDÔNIA

ESRON PENHA DE MENEZES

Parágrafo Único — As divisas interdistritais são assim definidas: a) Entre os Distritos de Guajará Mirim e Príncipe da Beira, começa na foz do rio Pacaás Novos; subindo por este até as suas cabeceiras na Serra dos Pacaás Novos. Entre os distritos de Príncipe da Beira e Costa Marques, começa no divisor de águas dos rios Cautário e São Domingos, próximo ao rio Guaporé; subindo pelo dito divisor de águas até a linha de cumeada da Serra Uopiana; daí pelo divisor de águas dos rios São Miguel e Cautário até a linha de cumeada da Serra dos Pacaás Novos, nas cabeceiras do rio Apidiá, formador do rio Urupa. Entre os Distritos de Costa Marques e Pedras Negras, começa na foz do rio Branco, no rio Guaporé; subindo pelo referido rio Branco até suas cabeceiras, na Chapada dos Parecis.

Atualmente o município de Guajará Mirim abrange uma área de 75.025 Km2, incluindo-se as áreas dos distritos de Costa Marques, Pedras Negras e Príncipe da Beira, tem uma população de 35.624 habitantes, apuradas no censo realizado em 1980, assim distribuídos:

Guajará Mirim — Sede	16.700 Km2	28.672
Costa Marques	19.313 —"—	3.130
Pedras Negras	15.494 —"—	1.047
Príncipe da Beira	21.518 —"—	2.775

com os seguintes limites: com o Município de Porto Velho, começa no rio Madeira na foz do igarapé Taquara; sobe por este igarapé até a sua cabeceira; daí segue pelo paralelo de 10° até encontrar o rio Jaci-Paraná; sobe por este rio até a sua nascente principal; daí alcança a linha de cumeada da Serra dos Pacaás-Novos; segue por esta linha até o ponto onde tem início o divisor de águas Candeias-Jamari. Com o Município de Ariquemes, começa na Serra dos Pacaás Novos, no ponto onde tem início o divisor de águas Candeias-Jamari; segue a linha de cumeada da Serra dos Pacaás Novos até encontrar a nascente do rio Jaru. Com o Município de Ji-Paraná, começa na Serra dos Pacaás Novos, nas nascentes do rio Jaru; seguindo pela linha de cumeada da dita Serra até atingir a Serra Moreira Cabral; seguindo pelo divisor de águas do rio São Miguel e Ricardo Franco até alcançar a cabeceira do rio Lacerda e Almeida. Com o Município de Cacoal, começa na Serra dos Parecis, no ponto onde está situada a cabeceira do rio Lacerda e Almeida, segue pela linha de cumeada da dita Serra dos Parecis até a altura da cabeceira do rio Rolim de Moura. Com o Município de Pimenta Bueno, começa na Serra dos Parecis, no ponto onde está situada a cabeceira do rio Rolim de Moura, segue pela linha de cumeada da dita Serra dos Parecis até a altura da cabeceira do rio Mequens. Com o Município de Vilhena, começa na Serra dos Parecis, no ponto onde está situado o rio Mequens, descendo por este rio até a sua foz, no rio Guaporé, limite natural com a República da Bolívia. Com a República da Bolívia, começa na foz do rio Mequens, no rio Guaporé, desce por este rio até a confluência com o rio Mamoré; desce por este rio até a confluência com o rio Beni, na formação do rio Madeira; desce por este rio até encontrar a foz do igarapé Taquaras.

RONDON PÁLACE HOTEL

EM PORTO VELHO O HOTEL INTEIRAMENTE FAMILIAR, COM PRESTAÇÃO DE SERVIÇO QUASE PERFEITO.

• 130 APARTAMENTOS • 8 SUITES CARPETADAS • BOM AMBIENTE • GELADEIRA • AR CONDICIONADO • TELEFONE • SALA DE CAFÉ • SALA DE CONVENÇÕES • SALÃO DE BELEZA UNISSEX • TERRAÇO • FARMÁCIA • LAVANDERIA • RESTAURANTE • AGÊNCIA DE VIAGENS • PISCINA PARA ADULTOS E CRIANÇAS • PLAY-GROUND • ESTACIONAMENTO PRÓPRIO

RONDON PALACE HOTEL PORTO VELHO - RO

FONE GERAL: 221-3166 - TELEX: (069) 2165
AV. JORGE TEIXEIRA
(Antiga Pres. Kennedy) - ESQ. C/JACYPARANÁ

AVENIDA PÁLACE HOTEL

60 APARTAMENTOS
TV A CORES
TELEFONE
FRIGOBAR

AV. JORGE TEIXEIRA 1.209
FONE 069 221-3771 TELEX 069 2165

ANÁLISE DE BALANÇO

Mendes Jr. em ótima fase

A Construtora Mendes Júnior S/A obteve um excelente desempenho em seu exercício social encerrado em 31 de dezembro de 1985. O lucro líquido atingiu Cr$ 851 milhões, gerou um lucro por ação de 1.006 ações de Cr$ 5,40 e foi 426% maior do que os Cr$ 156 milhões obtidos no mesmo período. Contribuiram para a expansão dos resultados o crescimento das receitas de prestação de serviço e engenharia de obras e a ampliação da margem de lucratividade bruta. Em sentido contrário agiu a pesagem de passivo para reajuste de saldo da correção monetária do balanço.

Entre os dois exercícios analisados, as receitas da Mendes Júnior evoluiram de Cr$ 733 milhões para Cr$ 3,4 bilhões, demonstrando um incremento de 632%. O ano de 1985 foi marcado pela retomada do ciclo expansivo do desenvolvimento brasileiro. O crescimento da receita de serviço e obras chegou a superar as expectativas, pois o faturamento expresso em dólar, a taxa média prevalecida, cresceu 118% em relação a 1984. A Construtora atuou em importantes projetos de infra-estrutura de transporte urbano, saneamento básico, agrícola e energético, além de, pela primeira vez, ter começado a responsabilizar-se por obras nos segmentos de petróleo e petroquímica.

Enquanto isso, muito bem administrada, a empresa cuidou e desenvolvimento dos custos dos serviços e obras em 185%. Esse custo evoluiram de Cr$ 122 bilhões para Cr$ 2,2 bilhões, deprimindo a relação custo x faturamento líquido de 43,8% para 41,8%. Consequentemente, o lucro bruto subiu saltando de Cr$ 411 milhões para Cr$ 1,2 bilhões e revelando um acréscimo de 188%. A margem de lucratividade bruta foi ampliada de 56,2% para 58,0% — efetivamente, um excelente desempenho.

As despesas gerais e administrativas subiram de Cr$ 65 milhões para Cr$ 332 milhões (394%), baixando a participação incidida sobre a receita operacional líquida de 8,9% para 8,2%. Consequentemente, o lucro operacional antes das despesas financeiras líquidas e da equivalência patrimonial obteve um desenvolvimento de 711% ao avançar de Cr$ 346 milhões para Cr$ 2,8 bilhões.

O resultado da equivalência patrimonial somou-se de Cr$ 48 milhões para Cr$ 217 milhões. As despesas financeiras líquidas cresceram 418% ao evoluirem de Cr$ 114 milhões para Cr$ 589 milhões, reduzindo a relação com o faturamento de 15,5% para 10,9%.

EXPERIMENTADOR EVENTUAL USUÁRIO - TRAFICANTE

Estados da Federação dos EE. UU. onde a legislação local impõe tão somente penas pecuniárias nos casos de posse de marihuana (Cannabis), dentro dos limites pré-estabelecidos.

EXPERIMENTADOR EVENTUAL

É aquele que, por curiosidade ou qualquer outro motivo, faz uso eventual de substância entorpecente. Equipara-se ao usuário — sujeito ativo do crime previsto no artigo 16 da Lei 6.368/76 — vez que o preceito legal abrange qualquer uma das modalidades: aquisição, guarda ou posse, para uso próprio. Na preceituação normativa não há referência ao quantum da substância encontrada em poder do experimentador, podendo configurar conduta típica, até um cigarro de maconha. Na legislação de alguns outros países (Alemanha, Espanha, Estados Unidos e Suécia), o experimentador recebe rtratamento diferenciado do usuário habitual. Nos Estados Unidos, por exemplo, na legislação local de dez estados da federação, o uso de pequenas quantidades de maconha (marihuana), não implica em delito passível de pena privativa de liberdade, mas tão somente a aplicação de pena pecuniária. Nos casos de uso, dentro dos limites estabelecidos, são aplicadas apenas multas. Porém, a ocorrência de prática sucessiva, seja qual for a quantidade encontrada, tipifica a ação delituosa.

USUÁRIO DE DROGAS

Na atual Lei de Entorpecentes — artigo 16 — usuário é aquele que adquire, guarda ou traz consigo, para uso próprio, substância entorpecente ou que determine dependência física ou psíquica, sem autorização ou em desacordo com determinação legal ou regulamentar.

Abrange o artigo 16 o usuário habitual ou eventual, tipificando-se a ação delituosa nas modalidades de aquisição, guarda ou posse de tóxicos, visando o "uso próprio". A conduta deixa, porém, de ser típica, quando a guarda ou a posse da substância é acompanhada de prescrição médica, nos casos de psicotrópicos adquiridos regularmente. O usuário, na forma da Lei, é punido com pena privativa de liberdade — detenção de 6 meses a 2 anos — sendo-lhe assegurado o benefício de fiança. O elemento material do delito é a própria substância entorpecente. O crime não comporta a modalidade culposa, consistindo o dolo — elemento subjetivo — na vontade livre e consciente do agente em praticar o ato delitivo.

TRAFICANTE

A Lei contempla em um só preceito (artigo 12) e com a mesma pena, dezoito modalidades de condutas criminosas do traficante. A violação de uma ou mais das formas previstas no preceito legal (importar, exportar, remeter, preparar, produzir, fabricar, adquirir, vender, expor à venda, oferecer, fornecer, ter em depósito, transportar, trazer consigo, guardar, prescrever, ministrar ou entregar) configura o crime de tráfico, cuja pena prevista é de 3 a 15 anos de reclusão. O elemento material de qualquer das condutas criminosas é a substância entorpecente ou o que determine dependência física ou psíquica. Todas as modalidades delituosas são dolosas, inexistindo a forma culposa, exceto nos atos de prescrever e ministrar com imperícia ou negligência, quando o agente é médico, dentista, farmacêutico ou enfermeiro. O dolo requerido é o genérico, consistindo na vontade livre e consciente do agente em praticar o fato delituoso, ciente da sua antijuridicidade. Tratam-se de crimes permanentes (ter em depósito, guardar, expor à venda, transportar e trazer consigo) e instantâneos (as 13 modalidades restantes). Ocorre a consumação, nos delitos permanentes, com o primeiro ato que caracterize a sua execução, e nos instantâneos, no momento em que as ações são efetivadas. Nesses últimos delitos, a tentativa já é um momento consumativo do crime.

---

* Texto extraído do Livro MECANISMOS DE COMBATE AS DROGAS, 2.ª edição, 1982, de J. C. LINHARES.

** J. C. LINHARES é membro da Associação Brasileira de Criminalística, ex-assessor da Associação dos Diplomados da Escola Superior de Guerra, tendo proferido conferências sobre a "Problemática de Tóxicos no Brasil" em várias Universidades Brasileiras.

Cadernetas, uma incômoda dependência

O Governo está, justificadamente, preocupado com o recente boom do mercado de ações. Há o temor de que, com o pacote econômico, a poupança privada volte a se direcionar, maciçamente, para as Bolsas, incorrendo em riscos de uma valorização artificial de preços por excesso de demanda e, posteriormente, um "craque" capaz de afugentar por muitos anos os investidores sérios, não especuladores, deste mercado.

O que as autoridades não tornam explícito é a sua preocupação com os sucessivos saques de depósitos das cadernetas de poupança, enfraquecendo, ainda mais, o sistema bancário, os conglomerados financeiros, e aumentando o já acentuado desequilíbrio das contas ativas e passivas do Sistema Financeiro da Habitação.

Ora, se o Governo está disposto a efetuar mudanças profundas na economia deve, também, enfrentar com ousadia a questão das cadernetas, tornando-as competitivas. O que não se pode admitir é a sua dependência eterna à poupança, em detrimento de outros segmentos que podem oferecer maior contribuição à economia, como é o mercado de ações. E ao invés de conter a demanda institucional, deveria, na verdade, aumentá-la para incluir a abertura de capital das empresas e sua maior pulverização. (R.H.)

Convite

O Conselho da Aronat — Associação Rondoniense dos Advogados Trabalhista e Previdenciário, convida as autoridades constituidas, familia jurídica, empregados e empregadores e demais seguimentos da sociedade deste Estado para a posse de sua primeira diretoria a realizar-se no dia 10 próximo às 20:00 hs no auditório da ASTER.

Atenciosamente

DR. OSVALDO MELO
— Presidente —

VENDE-SE

Vendo Dai Rey Excelente Estado, ano 83 último série condições: 60.000,00. 8 parcelas Variáveis em 3.600,00 a 1.400,00. Tratar fel. 221-8911. Sr.ª WILMAR ou Rua Pinheiro Machado, 2541 horário comercial.

GRUPO RENAULT
SABENAUTO

COMUNICADO

Sabenauto Comércio de Veículos Ltda., comunica aos seus amigos e clientes, que em virtude da falta de mão de obra especializada, condizente com a marca General Motores do Brasil (Chevrolet), em nossa cidade, os serviços de lanternagem, mecânica e pintura, estão com as suas previsões de entrega comprometidas.

Todos os esforços estão sendo agilizados no sentido de equacionar o problema, inclusive se necessário for, traremos pessoal de fora para suprir as necessidades de nossa empresa.

Para isso, informamos que as pessoas com capacidades de exercer tais funções, que compareçam à nossa Seção de Pessoal, para entrevistas.

Certos de contarmos com a Vossa compreensão, desde já enviamos nossos agradecimentos.

ADVOGADOS

DR. JOSE DAMASCENO DE ARAUJO
Causas Tributárias,
Trabalhistas e
Administrativas
DR. SANTO CREMASCO
Causas Civeis e Criminais
Avenida Rinheiro Machado/Esquina com a Avenida Brasilia n.º 2.109
Sala 17 — Fone: 221-3939
PORTO VELHO-RO

ORTODONTIA

Aparelhos corretivos para os dentes
Dr. FRANCISCO ANDREOLI
End: Av. 7 de Setembro, 503
Tel. 221-3939

Linha Corcel 86. Economia, conforto e durabilidade.

Nenhum carro brasileiro combina tão bem esses três fatores como o Ford Corcel.

Motor CHT potente e econômico.

Interior espaçoso e confortável.

Linhas elegantes e harmoniosas.

Venha conhecer a linha Corcel 86 com suas novas cores, no seu Distribuidor Ford.

RONDOVEL RONDÔNIA VEICULOS LTDA., 06033
BR-364 — KM 2,5 CAIXA POSTAL 93
PORTO VELHO — RONDÔNIA

Telefones: 222-3133, 3530, 3470

DISTRIBUIDOR Ford

CONSTRUÇÃO CIVIL ACHA A SAÍDA

Reativação da cadernета de poupança programada tendo em vista as condições proporcionadas pela estabilização monetária, opção à caderneta de poupança rural, falta de financiamento exclusivo para os imóveis que devem ser vendidos e abertura de linhas de crédito para a construção de unidades de aluguel, incluindo a destinação de parte dos recursos dos fundos de pensão para este tipo de construção, são algumas das reivindicações que os empresários da construção civil reuniram num documento, durante o 44º Encontro do Setor. Este documento será encaminhado, esta semana, aos ministros da Fazenda, Dilson Funaro, de Desenvolvimento Urbano e Meio Ambiente, Deni Schwartz e ao presidente José Sarney.

Além destes pleitos, os empresários solicitam especificamente ao Ministério de Desenvolvimento Urbano e Meio Ambiente que reexamine a sugestão de financiamento de imóveis para baixa renda aprovada na comissão especial de mudanças no Sistema Financeiro de Habitação, isto porque os empresários consideram não concordando que o novo Banco Nacional de Desenvolvimento Urbano venha atender apenas a mutuários de baixa renda. Os empresários consideram que "vedar financiamento da casa própria, com recursos do SFH, para mutuários com renda superior a sete salários mínimos (Cr$ 5,6 mil) é flagrante injustiça", já que porque estes mutuários representam a grande parceria de depositantes em cadernета de poupança, que "paga juros mensais para que possa haver redução de juros nos financiamentos aos de menor poder aquisitivo".

Preocupados com a falta de definições para o setor, os empresários da construção analisaram, também, no seu 44º Encontro, a situação das obras públicas entendendo que "o doloroso choque aplicado indiscriminadamente à sociedade brasileira atingiu particularmente os construtores de obras públicas".

Mesmo aplaudindo o pacote, os construtores disseram que os preços dos seus serviços foram congelados a níveis inferiores aos reais devido e criticaram o divórcio notório dos índices de correção de preços das obras públicas dos índices inflacionários. "Os empresários esperam, então, que, ao negociar os eventuais ajuste dos saldos contratuais à luz dos recentes decretos, se mantenha "o espírito de justiça".

Desse modo, os empresários esperam que haja reajustamento dos preços das obras públicas e eliminação dos excessos burocráticos que "se traduzem em gastos supérfluos". Esperam, também, que seja eliminada "a corrupção administrativa" que, no seu entender não combina com o espírito das recentes reformas.

Outra preocupação que os empresários da construção demonstraram durante o Encontro foi em relação à caderneta de poupança. Contrários ao estabelecimento da caderneta de poupança rural, eles consideram fundamental manter o financiamento habitacional como destinação prioritária dos recursos captados pela poupança. O acham importante que, para isto realmente ocorrer, se revigore a fiscalização dos agentes financeiros.

Visando, também, preservar a caderneta como "fonte de ingresso mensal para um grande número de poupadores que dependiam da retirada dos juros para complementar seu orçamento familiar", os empresários consideram importante autorizar as retiradas das contas de poupança, sem prejuízo do rendimento trimestral, inclusive o seguro contra resíduos inflacionários.

Fornecedores aumentam preços

As dificuldades que os construtores vêm encontrando para com o preço de determinados insumos depois do pacote econômico foram analisadas detalhadamente na Comissão de Materiais de Construção, durante o 44º Encontro. Segundo denúncias feitas na ocasião muitos fornecedores não estão atendendo a pedidos feitos anteriormente aos Decretos-leis nº 2.283 e 2.284, existindo até casos de [illegible] para entregas

mente cuja entrega foi retardada.

No momento os diversos sindicatos de construção estão colhendo os preços de antes de 28 de fevereiro para avisar aos seus associados. Estão, também fazendo negociações diretas com associações e sindicatos de fornecedores ou fabricantes "para encontrar pontos de entendimento".

Os empresários que participaram da Comissão sugeriram à Câmara Brasileira da Indústria da Construção que faça um comunicado oficial sobre a posição da classes frente aos fornecedores em relação aos preços e à qualidade dos materiais.

Segundo os empresários da construção, há órgãos públicos e agentes financeiros que exigem e definem o tipo de fabricação de materiais, o que propicia "o abuso dos fornecedores que se sentem amparados pelas especificações exigidas".

MOMENTO ESPÍRITA

E o adultéro

O tema da pecadora apresentado pelo médium a Jesus causou considerações muito significativas, sobretudo ao impulso do homem para ser o mal aos semelhantes, sem recorrer-lhe em si mesmo.

Fazer as reflexões que a narrativa supõe, identificando o erro e o crime no caso de adultério conjugal.

Se a infeliz foi encontrada em plena delituosidade, onde se recolheu o adúltero que não foi trazido a julgamento pelo clamado popular? Seria ela a única responsável? Se existia uma chaga no organismo coletivo, requisitando intervenção a fim de ser extirpada, em que forma se oculava aquele que ajudava a fazê-la?

A atitude do Mestre, naquela hora, caracterizou-se por infinita sabedoria e incrível amor. Jesus não podia contribuir o peso da culpa na mulher desventurada e, deixando perceber o erro geral, relegou-lhe que se acharam sem pecado. O grande e espontâneo silêncio, que então se fez, constituiu resposta mais eloquente que qualquer declaração verbal.

Ao lado da mulher adúltera permaneceram também os homens perversos, que se retiraram envergonhados.

O homem e a mulher surgem no mundo com tarefas específicas que se integram, contudo, num trabalho especialmente seu, dentro do plano da evolução universal. No equilíbrio das experiências inferiores, um não vai sem o outro, porque a ambos foi concedido igual campo de santificar.

Se as mulheres decaídas da elevada missão que lhes cabe prosseguem são triste destaque no cenário social, é que os adúlteros contínuam ausentes da hora de julgar, tanto quanto no momento da cobiça sugestão de Jesus.

EMMANUEL

Página extraída do livro "PÃO NOSSO", recebido por Francisco Cândido Xavier.

FEDERAÇÃO ESPÍRITA DE RONDÔNIA – DEPARTAMENTO DE DIVULGAÇÃO

Ricardo Bueno

Preços disparam no mercado imobiliário

O mercado imobiliário está uma verdadeira loucura. Os preços dos imóveis estão disparando no Rio e São Paulo. Com o desemprego e especialmente financeiros, muitos aplicadores estão indo para o investimento em imóveis. Ganha força a idéia de que os preços dos imóveis vão aumentar muito mais do que a inflação. Em São Paulo, os apartamentos ficaram 40% mais caros e os casas subiram mais de 120%, desde que o preços foi liberado.

A situação dos aluguéis também está longe de ser tranquila. Nos últimos 12 meses, os aluguéis subiram cerca de 600% no Rio. E os preços para os de alto padrão estão subindo. Muitos proprietários estão tentando mandar seus inquilinos embora para poderem duplicar ou até triplicar o valor dos aluguéis. Uma situação que para ser resolvida exigiria, a médio prazo, que a oferta de imóveis seja aumentada. Acontece que a indústria da construção civil está paralisada, devido à indexação das regras do jogo criada com o plano. Algo que precisa mudar e rapidamente, para que os agentes financeiros voltem a liberar recursos para a construção de novas unidades habitacionais.

O BNH também precisa sair da verdadeira paralisia em que está mergulhado há muito tempo. É essencial garantir recursos ao banco para que financie imóveis para as famílias de baixa renda e também da classe média baixa. Mas, o que é um detalhe importante, o banco não pode financiar imóveis abaixo do custo. Ou que continuará a acontecer é o que vem ocorrendo desde 1964 que o ideal era construir casas e apartamentos para vender e não para alugar, acabando com a modalidade que se criou desde 1964 que o ideal era construir